(日刊) 大同元年七月廿六日第三種郵便物認可　康德十年九月十七日　康德新聞社發行　(星期五)　癸未年八月十八日　第一萬一千九百九十號　盛京時報

盛京時報

發行者 康德新聞社 新京特別市中央通四三號
發行所 康德新聞社奉天支社 奉天市大和區開田町九號
每份國內六分每月壹圓五角 廣告每行一回六圓（二十字）長期另議

肺病藥 益壽丹
製造本鋪 國瑞藥店
奉天市小北街一段一五二
電話(四)二〇一四一

以索羅門為主戰場 注視敵之反攻適切擊潰

田代中佐放送西南太平洋戰鬪近況

【東京十六日電】大本營海軍報道部部員田代中佐、十六日午後七時三十分、亘約二十分鐘由東京放送局、以「關於西南太平洋之戰況」為題、有所放送、力言刻下日美決戰、仍在繼續、言中區分為南太平洋索羅門群島之主戰場及西南太平洋、敵為確保其前基地最大據點之澳洲、整備達爾文港基地網、並與由東南太平洋、南太平洋之反攻相並行、準備包括共榮圈建設主體之西南太平洋的反攻、先對西南太平洋海域之日本第一線、加以偵察爆擊、長驅直衝其背後共榮圈之要衝、列舉如斯事實、最後籲於意大利艦隊之一部歸於反樞軸側之新事態、今後對西南太平洋方面之敵反攻並謀略、當必熾烈化、促進大東亞十億對於西南太平洋方面之決意、良值注目、

田代中佐放送要旨

田代海軍中佐

要在奪回

敵陣之姿

基地之空軍強化、而此主要基地之達爾文港、屢為我海軍航空部隊所痛炸、無對我方反攻之餘地而入本年、美國在索羅門群島、澳洲、陣容亦稍整備、乃是偵察我西南太平洋之各島嶼之勢力、時在澳洲、

節節在建

阿盧諸島

專取守勢

主要目標

戰線膠着

頗值注目

經濟要衝

擴大規模

本格反攻

不難預測

田代中佐放送要旨

社說

樞軸國益堅決戰意

曾文正公嘗言。「不遇盤根錯節。不足以見利器」。誠哉斯言。其間所有曲折變化的困難情事。亦應複雜繁多。今樞軸諸國。為建設道義世界。確保人類福祉。以擊滅公敵美英獨霸的野慾。其偉大深遠。實屬無以復加。為達成此目的。自然有變化莫測的諸多困難。乃理勢所必致。然樞軸諸國。對此任何變態。於緊密提攜鞏固結盟的誓約下。自亦徹底協力。運以神工鬼斧。隨時披荊斬棘。向最崇高的理想目標。一貫邁進。絕不能因一變的斷續關係。遺全身不良影響。即或情節紛擾。亦當有毒蛇在手。壯士斷腕的決心。為之適宜處置。毫無疑慮者也。所以對意大利政變以來的一切關係。關於樞軸體制誓約的推進。政戰兩略的運營。

以及制此變局的方策。皆絲毫無所動搖。不但日德兩盟邦軍民的決戰意志。益加奮勵。即所率導下的同志諸國軍民。亦皆昂揚戰爭的決意。確信必勝。且即墨索里尼統帥下的意大利法西斯黨。與意志堅強的意國軍民。亦並非根本軟化。甘於敗壞。不過鑑於環境的一時的變。取枉尺直尋之計。如同屈蠖求伸的用意。更作潛移默運的雄圖耳。其深謀遠慮。正所謂可為知者道。難與俗人言也。

所以意國政變之後。日德兩國。皆無所驚異。惟靜觀其推移。對巴德留仍繼續戰爭之聲明。亦只姑妄聽之。關於處後政戰施策。則皆預籌萬全。如援助其統帥再起復興。防衛中部意大利以北之軍政設施。及收納意大利軍有志部隊。並防其弱者叛逃附敵等對策。皆有充實準備。而民情士氣。更皆敵愾益深。蓋早鑑於巴德留一派之委弱無能。憾於寇深敵迫。自請以羅馬為非武裝都市。其將有腆面目。苟且背敵的背叛動向。已顯然若揭。故彼方一經降服。

薩里諾灣大激戰

德軍斷敵連絡戰況甚利

敵陸續增援中

德空軍施猛威

敵軍浴於十字砲火中

德偵察機活躍

日滿大使公使 平安抵威尼斯

【柏林十五日電】羅馬駐剳滿洲國公使館員與日高大使一同由羅馬平安抵威尼斯、

美軍承認撤至新陣地

敵軍又事蠢動

日軍予以潰滅打擊

爆敵伐布巴飛行場

燬飛行機四使陣地起火

【南太平洋○○基地十五日電】新幾內亞方面之日本陸軍航空部隊、於月之十三日伐布巴之敵飛行場爆碎地上敵大型機四、使之起火外、與敵以相當損害、

墨統帥發宣言

以五要綱復興法西斯

【柏林十五日電】墨索里尼統帥、以九月十五日令、發表以左記五條綱成之法西斯復興宣言、告意國內盟友諸君、

一、一九四三年九月十五日開始、余復任指導意國法西斯黨之任、

一、余暫時任命巴威里尼為法西斯國民黨幹事長、且以本日爲始、呼該黨為共和法西斯黨、

一、命因降服政府而廢之軍事政治行政教育及其他一切機關、即時復職、

一、余在左記諸條件下、命令一切黨機關之即時工作、

（一）對於主意國本土之德軍、予以援助、

（二）要將全國民即時再建、以精神上、物質上之援助、武裝兵力以與共同敵人相戰之德軍（以精神上、物質上之援助、）

（三）檢討黨員於降服政權之苦迭打時之行動、對卑怯者、背叛者、處以嚴罰、

一、余為保護國家安全、而命令義勇民軍各國證特別部隊之復隊、

墨索里尼

緊密兩國間司法事務

召開日滿司法連絡委員會

海軍人事異動

海軍省公表（十六日十二時）

三戶由彥

山崎重暉

濱田淨

德軍修復迅速 上陸巴林紫堡

德機縱橫活躍

炸碎赤軍補給路線

阿爾巴尼亞海岸 已入德軍掌握中

鐵道工場

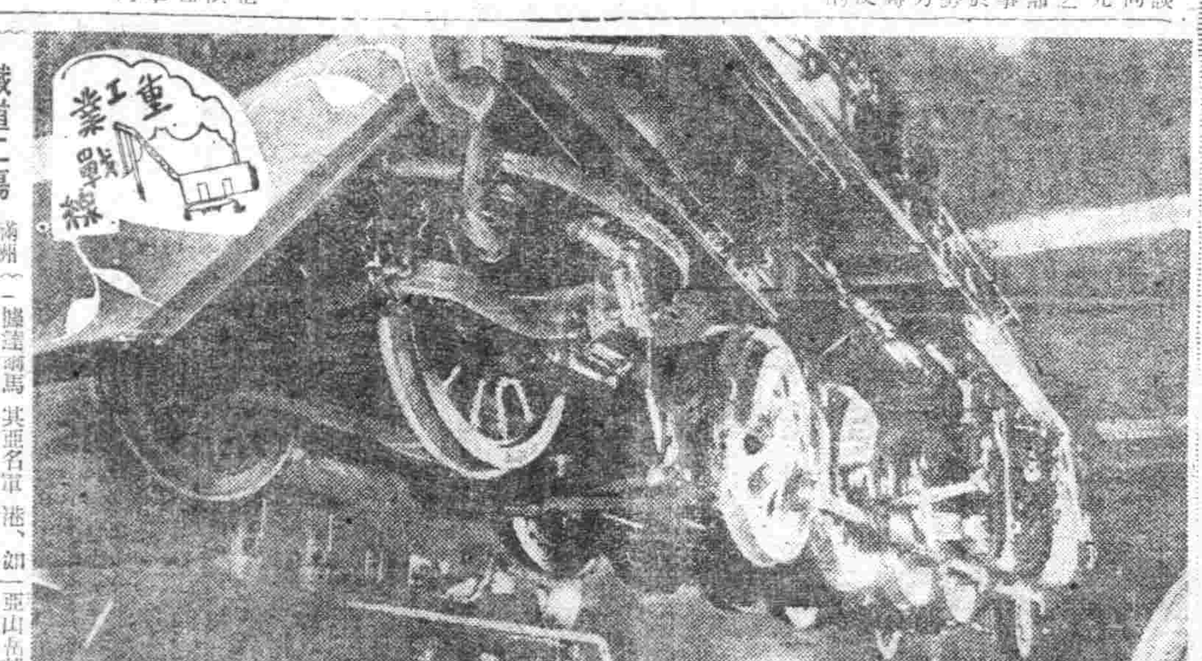

海上乘船一如戰場

大和丸沉沒當局之談話

遞信省發表

【東京十六日電】遞信省發表（十六日十二時）日泰航路就航中之大和號船、九月十三日午前一時二十分、於東中國海突遭敵潛水艇之水雷攻擊、

羅馬行政人員 人選已經決定

中華大使館 招宴日內閣

營養適當 何愁肺病難治
祇要日服二粒哈利巴糖衣粒強化全身組織堅強肺部及皮膚的抗菌力，使血液循環旺盛，阻止肺菌繁育，如此治癒之期必可達到，本品成份準確糖衣易服無臭無害，最合肺病患者營養劑
HV47

S-51

效力超藥 潔齒防蝕
朝夕常用 雙美人牙粉能使牙齒潔白堅固而防止蟲蝕及脫落之患氣味爽暢能使食味甘美精神煥發
雙美人牙粉
總行 大阪 中山太陽堂（分行）奉天 天津 大連 青島 上海 南京 漢口

救世新劑開始發售
痢瀉
藥到病除！

棘手難治的痢疾 惡性危急的水瀉 因循不治 有性命之憂！
此藥絕非消極的收斂劑……在腸管內發揮強力的殺菌作用，殲滅痢瀉的病源菌，根本強化腸壁，確為最新的整腸妙藥
【主治効能】急性慢性腸加答兒 結核性腸加答兒 粘液性瀉肚 小兒消化不良 綠便．腸炎 阿米巴性痢瀉 ◎皆有神効
強力殺菌・解毒・止痢整腸藥
克司命 藥片
包裝 三十片裝・壹圓八角 壹百二十片裝・五圓五角
各地藥房皆有出售
總發賣元 滿洲參天堂株式會社 奉天浪速通四

增強威力擊滅美英
鐵廠子小型熔鑛爐完備

【通化】爲擊滅宿敵美英而努力於鋼鐵增產之東邊道開發會社、前次於鐵廠子建設中之小型熔鑛爐(秋炭熔爐)、如予完成竣工事、於十月一日由關係者多數出席下、盛大舉行入火式、滿洲國之鐵鋼增產加以新威力、此小型熔鑛爐去年來於日本內地、朝鮮、華北等各地爲決戰下之鐵鋼增產對策、實施者、滿洲國東邊道開發亦採此對策、利用東邊道之豐富鐵鑛石、媒爲滿洲國初次之試行而建設小型熔鑛爐、本年即導內大阪市之淀川製鋼之資材與技術、而着手工事者也、元來鐵廠子曾行土法製鐵有極盛時代、大東亞戰爭下、川鐵廠子採炭所長談話如次、自今約卅年前土民所行之土法製鐵之振興於現採炭所山之今日由近代科學技術與施設、而行再復興製鐵事業者當時土法製鐵業者之夢想不到者、着手最後之編成、從事員仰視彎立偉壯之熔鑛爐日此縮炭銑爐使用之媒鐵廠子之強粘結性炭、鐵鑛石爲三道溝之褐鐵鑛、因低廉洋鐵之移入而衰微以至於廢業之土法製鐵業者甚多、由此等土民之熱意與近代科學之技術、所建立之熔鑛爐、於寶庫東邊道爲最初熔鑛爐之火而進行寶庫之開發同時於擊滅美英之戰鬪下、對鐵鋼增產積收非常成果、頗堪期待、又關於土法製鐵、小業者之功績、可想而知矣、

日本軍廢止軍政、同時進行縣部級之人事與行政機構、司政顧問、司政官武裝警察發表馬來四州之司政長官、況、任葛孟少將爲司政長官、彼從來歷任南部泰諸州之州知事、深知馬來人之風習、任命孟拉察倫大尉爲司政顧問、此外、直接司各州行政之司政官、命於該地方事情明曉有能練達之士、配屬其下、對此各六十名之官吏、定於本月二十日起、約一個月、實施訓練、且原住民有能之士、亦採用爲官吏、擔當行政、對於四州土侯與日本軍同樣待遇、原住民之宗教風習、始終尊重之、彼等對共榮圈建設之熱意旺盛、示可副日本期待之決意、

竭盡全力達成使命
楊省長蒞任後對記者談

【通化】新任通化省長楊乃時氏、蒞任之後、對記者團發表談話如次、通化省地下資源、極爲豐富、名馳東亞、方今決戰時下、本省煤鐵等礦、均與戰爭至有關係、本人受命之下、痛感使命重而且大、願竭盡全力、從事資源的開發、且使民衆涵養建國精神、協力國家之建設、本人議以個人微經粉身碎骨、以期仰報國恩萬於一也、

國產鹽量增多
增強戰力裨益良深

【新京】決戰下鹽的增產爲民食及化學工業應用上必不可或缺者、於滿洲國亦正注力此次之增產滿洲國之製鹽其六十%由奉天省渤海沿岸之營蓋、復縣兩鹽場生產兩鹽場已將本年度之生產計畫突破、但仍向增產目標邁進中、營蓋復縣兩鹽場現在有合計約〇〇萬陌鹽田、於營蓋鹽場目下〇千陌之鹽田目下計畫建設中將此完成之時、則僅此兩鹽場之年產就能達到〇〇萬噸之產出、不止於國內就是向親邦日本也將輸出比現在多數倍之鹽量與日本戰力增强上以頗大的協力、營蓋、復縣兩鹽場採用天日製鹽法營蓋鹽場等、由滿洲鹽業滿洲輕金屬、及復縣鹽業公會經營自康德四年以來樹立第一次鹽增產計畫、實施區劃整理、給排水工事揚水機設置等之工事得以大量的增產、更於康德九年以來樹立第二次增產計畫、對營蓋場加以區劃整理及復縣場之鹽田擴張、區劃整理目下正計畫實施中第一次增產計畫初年度之康德四年度之生產量及本年度之生產量相比較鹽田面積及生產量均有飛躍的擴大由於今後第二次計畫之遂行鹽均生產量之擴大當在期待中、

日泰條約細目
近可正式決定

【盤谷十五日電】上月二十日、在盤谷簽訂終了之關於馬來北部四州及撣、林潘二州編入之日泰條約附隨細目協調、日本側各機關與泰側間、數次折衝、結果、關於泰國、大致意見一致、豫定近可正式決定、而政府早已

物品販賣呈報
截止期已迫近

【營口】市內各商號之物品販賣呈報、商工公會規定至九月二十日呈報截止、但今呈報者、祇有三千六百餘號商工公會當局、惟恐臨期擁擠、故要望市內各商號、速至該局呈報、

郵政局孔屬官
講演儲蓄意義

【營口】爲實踐國家之要請、故於日前由郵政局之屬官孔繁濟氏、向厚生國民學校之第二代小國民、講演儲蓄報國之意義、使一般兒童均徹底瞭解非常時下儲蓄之重要使一般兒童均走上富國利家儲蓄之途、其成果頗堪期待

全國藁工品競技會
錦州省選手榮獲優賞

【錦州】爲大東亞戰爭完遂哈爾濱大博覽會之呼應之一的與農事部主催之藁工品競技大會九月七日由全滿各省百數十名之選手參加下開催我錦州省選手草鞋獲得一等及四等草袋亦獲得二等及三等之優秀成績平均等位全滿第一位將增產之錦州省曾已發揮遺憾、

確保蒐貨目標
召開全體大會

【錦縣】因昨天候不良、豫想農產物減收、錦州省爲確保本年度蒐貨目標、十五日午前九報在省興亞會館、招集省下關係各機關、開農產物蒐貨全體會議、即應緊迫之現下內外情勢、始終挺身從事達成分配量、以應國家之負託並期凝家食糧對策萬無諸憾、時某部條之演習、在附近實施、轟炸砲聲中、曾議進行、戰時意識、愈益昂揚、該會議蒐貨工作上之要點、可列舉左列即、

一、蒐貨目標、已分配之蒐貨量、毫無變更、但纖維作物、以生產量完全蒐貨爲目標、

二、蒐貨早期着手與短期完了(十二月二十五日)

三、增產用種子之確保、

四、各種農產之統一的蒐貨徹底

五、集團出貨之積極的遂行

六、發揮自興村、推進的機能

而農產物蒐貨促進上生必物資特配警察取締之徹底農產物輸送之圓滑化蒐貨宣傳工作之徹底交易場運營之適性化、消費節約之徹底等、對此講求萬全措置、以期減收下完遂蒐貨、省及市縣旗、設蒐貨工作本部、由此圓滑之運營、以達成使命

最近中國戰線最顯著之事實、即重慶軍將兵之戰意頓形喪失、此事由前線與重慶軍對峙、不斷參加討伐之日本軍將兵報告、一致承認、過去六年間、中國事變最大之特徵、即雖屢次敗戰、而重慶軍將兵之戰意仍旺盛示斷乎不屈服之意氣、然今日之事態則異於往日、重慶軍戰意頓見衰頹、殆成惰性的纏續抗戰、

重慶軍之士氣如此頓形衰頹之第一理由、即係政治的事情、日本對華新政策之徹底、使對日抗戰成爲無意義、次第證實、對抗戰建國之主張、中國民族之疑惑次第成長、而和平建國之理論的威力、日日增大、因此重慶軍之士氣受影響不鮮、對戰爭目的懷疑惑、因之欲保旺盛之戰意爲

不可能

第二軍事情勢上重慶軍之士氣昂揚亦爲無利、重慶政權、最近所使自軍緘口、專宣傳美英之反攻、以爲士氣維持之材料、此事實自體、重慶不知何時間由抗戰者、變爲觀戰者、事實之明示、彼等口唱反樞軸之勝利實則並無自信、假使美英在歐洲占勝利、而對日本亦不能與以大打擊、日本在所有場合具充分布置完了、此係彼等所知也、第三、重慶軍戰意喪失之重大原因、即重慶財政之崩壞、戰時財政之中心任務、在軍需之充足與民生之確保、重慶之財政

無何成果

而財政之任務不堪支持一國經濟之安定、中國之經濟現正無所底止、趨向通貨膨脹中、借款相對待之物資不能照付、則爲無意義、由美英兌得物資、方有意義也、重慶輸送

路線被

日本阻斷、物資輸送之手段完全失效之現狀下、縱有巨額借款之獲得、與事實又有何補益乎、並宣傳飛越喜馬拉雅之輸送機之能力、重慶治下之通貨膨脹、規模甚大、貧弱輸送力之意義、殆難看過、欲救重慶財政之危機、必開有力輸送路線、此外無他手段、英美側頻行緬甸攻擊再開始之宣傳、其意實即

重慶財政瀕於崩潰
民不聊生將兵相率投誠

以通貨膨脹之防止、與通貨膨脹之緩和爲目的、重慶之試驗終歸失敗矣、重慶財政陷於危機、對此起死回生之術、即英美之借款、重慶供獻現在之危機、爲英美之援助、乃係當然、宋子文在倫敦、盛行訪問英國財政當局者、即此焦慮之表示、事態根本的變化、與滇緬公路在防止重慶財政之崩壞上有充足之輸送力、恐緬甸之奪回到底成爲問題、而美英側所施之手段終

至窮盡、英財界之智囊開因乏對宋子文之狼狽如何答覆、雖不得而知、無論彼如何答覆美英對重慶之態度可以明瞭、最近美英將重慶法幣安定委員會解散之決定、即此之意義、

暫時除

同情與彷徨外、完全無他、由客觀的同委員會解散理由之一、因日本進攻同委員會無活動之餘地、公然聲明、重慶財政之崩壞已無活動之餘地此不僅法幣安定委員會也、實即全體英美已無活動之餘地矣、

重慶財政對無際限膨脹之法幣與無限制暴騰之物價、全物資皆在暗交易橫行之中、獨力能門以爲民生安定之確保、重慶並無此力、可以明白、況西北開發、近代軍備工業興起、對日抗戰必要之軍需等、尚全在問題外也、

戰爭目的之確信喪失、勝利之目信亦喪失、軍隊、除受最低限之糧食補給外、欲士氣保持不可得、重慶國民與軍隊同在絕傷之中、軍隊之生活困苦已極、軍近來頗形戰意喪失、將兵相率投降、舉現之事、乃示其必至之成行也、

我國留華學生大會
預定十月上旬舉行

【北京】我駐北京大使館爲使滿洲留華學生體得及實踐滿洲建國精神並使學生依自治精神互助提攜切磋琢磨以達成留華北之目的起見組織滿洲國留華學生會該會原擬於九月十五日舉行成立典禮、因北京防疫關係、乃預定延至十月上旬舉行、現我在國留華北之學生共計千三百三十七名、內中學生五百九十七名、大學生七百四十名該生等之入學轉學以及其他一切事項經大使館學務主任劉芳氏與教育總署暨北京市教育局暨各校長斡旋結果、均獲順利進行、同時在學務室監督訓導之下、無不勤勉奮鬪努力向學、堪稱國人期望之情懷、

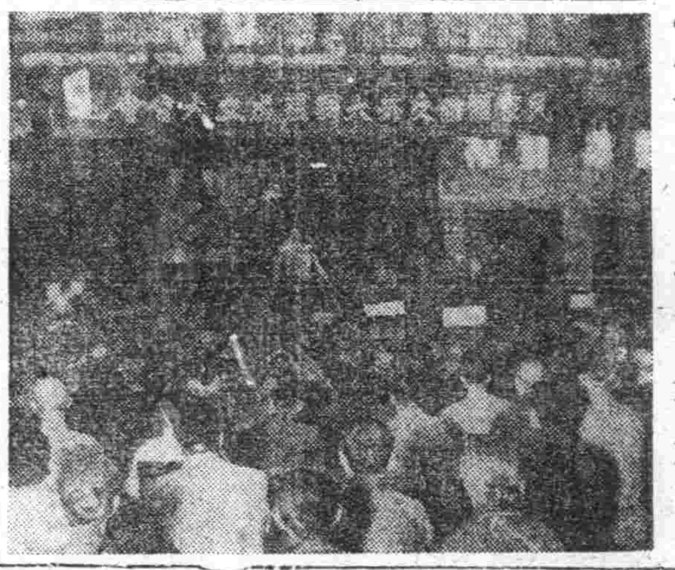

日本產業
中央金庫改稱

【東京十五日電】本年十二月乃產業組合中央金庫之二十周年佳辰、因十五日之農業團體法施行、而改稱爲林業組合系中央金庫、包攬森林組合系統團體之所屬團體、將資本金改爲五千萬圓、而開始新發足、

津市防疫堅陣
檢問所增一倍

【天津】在各方面總動員防疫之百忙聲裡、可畏之虎列拉忽在北京、豐台、濟南、石門、榆次等地發生、於是防空之同時、又添一件防疫之緊張工作、決戰下之銀鍊天津以及華北各地之日華人士、正在十二分領略中、天津防衛司令部、爲期防疫陣容之萬全起見、於八月三十、九月二日兩次召集津市公署警察局及衛生局長防疫處長等緊急協議之結果、決對百八十萬市民、澈底勵行豫防注射、除從來市內個要地點之檢問所五處外、自四日起、更新設五處、凡未持有注射訖證明書者、一律不許通行、電車、公共汽車、戲園、茶樓、酒館、禁止出入、對赴虎疫發生地旅行者勸其從緩、防衛司令部除長、於四日發表談話稱、天津市民、截至目下、經射完了者、不過九十萬人、殊難認爲完全、今後須每人均受防疫注射、固不待論、而百八十萬之市民自身、亦應各自留神於衛生以防空令下與敵作戰之同樣精神、日華人打成一片、共同結起擊退虎疫之堅陣、是爲至要、此次華北虎疫之發生、最初爲八月二十五日之北京南苑日本人一名其次爲翌二十九日之豐台中國人十名、三十日之豐台中國人二十七名、日本人一名、三十一名之濟南日本人一名、檢次日本人一名、九月一日之北京日本人一名、中國人二名、石門之日本人二名、因二月由北京出發之四〇八列車、曾戰一染有虎疫之苦工遂於該車載還多數旅客抵天津站之時即將其同乘者七十九名(內有日人二名)隔離收容、由天津鐵路局中山醫監、督同醫生多人、施行檢便檢疫、由四日起、在天津站、對上下車客人、嚴重調查豫防注射之狀況、華北交通會社、時規定(一)天津、黃村、北京、石門、濟南各治之旅客、凡未執有射注後經過七日以上四月以內之證明書者不許乘車、(二)豐台站禁止一般旅客上下、(三)北京石門之換車旅客、不許出站、(四)其他各站、無證明書者、強制注射、(五)魚介、青菜、鮮果等、不許由虎疫發生地運出、(六)禁止天津保定、石門三埠內河船船之發着、

確立必勝生活
通知隣組實踐事項

協和會撫順市本部、鑒於在大東亞建設之曉鐘、滿洲事變發起日建國歷史決戰下之今日、心理互相合一、始期與亞理想之實現、確立必勝之生活態勢起見、使隣組全員在九月中實現項目如左、

一、赤誠感謝前線之將兵

一、努力收穫運蔴吧

一、順漸入收穫運廠之期、早以成熟之部份順次收穫、而收穫後使期乾燥、除去嚴一粒無損完全收穫經由隣組獻納

一、清掃居住之內外

一、休日作有益之事

在九月裡乃休息日最多之月不要無意義的過去、各隣組務期身體鍛鍊、健全之共同的娛樂之計劃明日之勤作之預備、齊隣組一齊向殉國諸先烈遺跡、或忠靈塔參拜或消掃、以深遠之意義、迎決戰下之仲秋節、以期愛明朗快樂作有益之事、

調查機關濱江支部
須行改組頃在準備中

【哈爾濱】濱江省當局、準照中央方針、改編滿洲調查機關、聯合會濱江省支部、而重新設立濱江省調查機關聯合會、目下正從事積極準備預定根據規約、與同該調查聯合會分科會同時結成、至於該分科會之委員、則決定由該會各機關推薦、於康德十年九月十日前、將該委員之官職氏名提出、至於調查委員、則希於可能範圍內、推薦調查事務責任者、由會員推薦之委員則、預定爲分科會委員、

股票行市

前場

奉天滿取　開盤收盤　開盤收盤

[illegible]

後場

奉天滿取　開盤收盤　開盤收盤

[illegible]

大連市況

[illegible]

哈爾濱市況

[illegible]

安東市況

[illegible]

閻醫專治咽喉病
發售
閻醫生咽喉金丹
主治咽喉攤食攤氣紅腫破爛
發賣本舖 奉天市小西街大什字街 魁生堂
招聘各省代理店 簡章函索即寄

解職聲明
[illegible]

手戳遺失聲明
[illegible]

啓事
日滿書院學友會
[illegible]

父子脫離關係
[illegible]

八月號
新潮
「新潮」第一卷第五期八月號
意大利政變後的歐洲戰局
北滿沙金調查記
滿系資金與證券市場
新京產業經濟介紹
生活與思想隨筆
潮
山城
詩輯
全滿各書店出售 定價每冊六角
新京市中央通四一號 新滿洲雜誌社
[illegible]

促進發育
同化性維他命B與三消化酵素之複合效果
(藥價一日僅數分錢)
若素

皮膚病靈藥
本劑「金冠藥水」係取自右有名之漢方高貴藥草精分爲主劑、更加多種効果卓拔之新發明藥物而所製只以少量之藥布、藥力立即從表皮滲至深部細胞組織、直搗圖下患根、發揮靈妙的治療作用、先解痠痛痒癢、解除患毒、後使患部根本治癒、故如火傷、凍傷、惡瘡、擦傷、以及凡百皮膚病、神經痛筋肉疼等、一察便見偉功
七角五分　一圓五角
本舖合資會社金冠堂
奉天市大和區加茂十二町
金冠藥水
キンカン

司保明眼藥
是一般眼藥中的超特品
是一切眼科病的精良劑
「全國藥房均有代售」
特製總販
滿洲製藥株式會社

婦女諸病
羣醫束手百藥無靈時速服福康育
福康育
立奏神效
藥不在多有效則靈　價勿貪賤好病爲功
定價 大盒二千二十粒八元六角 小盒一千一百二十粒八元七角二
◆適應症◆(外埠函購另加郵費四角)
赤白帶下 腰腿疼痛 子宮寒冷
久不受孕 行經腹痛 月經停閉
腹內膨脹 寒塊氣塊 瘀血凝積
月經不調 虛病癆病 產後諸症
四肢痠痛 面黃肌瘦 飲食少進
服福康育 諸症除根 飲食劇增
奉天市小北城門外西頭電車路道北
製造本舖 國瑞藥房 長電話(四)二〇四一番
奉天代理店中街 中法大藥房 長電話(四)二八五九番
奉天代理店中街 天益堂 長電話(四)二九九七番
奉天代理店中街 天益西藥房
治愈婦科諸症來函鳴謝原文照錄
[illegible]
各市縣代理店(一)
[illegible]

嚴防撫順虎疫蔓延
當局要望官民佈成防疫鐵陣

於撫順發生之虎列拉、十六日現在、已有犧牲卅四名、中死亡六名、當局確認防疫、而現其蔓延、對防疫布鐵陣之奉天省防疫本部、發表當局談如次、全省打成一片各戶確立防疫之強力體制、對斷乎撲滅虎列拉、要望省民積極的協力、尤其渾河流域地帶之住民、洗濯、飲料水等、絕對禁止使用渾河之流水、同時以撫順為中心禁止於渾河上流、下流釣魚其他一切捕魚、發見有違反者時定嚴重處罰之、對防疫表明強硬態度、以期急於撲滅虎列拉、

奉天省防疫本部談

關於此次於撫順發生之虎列拉如則次奉天省佈告所示、對於撫順為中心之地區須各地方之交通張完璧之防疫網對防止蔓延、各關係機關行不眠不休之活動中更仰賴其協力、然預定週後、如無各戶各人防疫精神之自覺則不能萬全、此號令官民人人之防疫須徹底、對如左諸點希尤加注意、

一、勿食渾河水域之河魚、河魚腹部之虎列拉菌不能於二十日間死滅、從而河魚係最危險者絕對勿食之、

一、撲蠅、蠅飛翔距離、上昇五十米、遠至約一千五百米、因此發生地區尤須對蠅加以注意、自不待言、撲蠅須更行徹底、

一、於各人附近發生病人而不知其為何病者須至醫師處診斷、

一、當洗手勿食生物、蔬菜等須消毒、

一、施行預防注射、最後虎列拉菌、懼怕酸梅干等酸性食物、多食酸性食物等亦為預防之一也、

強化熱河指導工作
協和會亦另任新事務長

今回協和會熱河、吉林兩省事務長之更迭、因為適應前此政府之熱河省首腦異動而然、然而戶倉新熱河省本部事務長之副長兼任確為協和會之別開異例、此蓋與政府二位一體之協和會、擬予熱河全工作以施力行政指導故也、是以今後該地區政協一致之工作、極值注目、關於是事、齊原總務部長、談話如左、今回熱河吉林之更迭、係為適應熱河省之人事異動而然、然政府協和會首腦之熱河工作、確極費苦心而異於他省也、今政府之集家工作、既告一段落、故最前任首腦之勞、更整新陣容、從事第二期工作、協和會內亦仿之、然會運動部方針、必無何等變化也、蓋前任田中事務長、……(熱河會運動、已獲飛躍之發展、今次榮昇吉林省本部事務長、故轉後將益加活躍也、轉任熱河省本部之戶倉事務長、亦確適材適所、故有望該君縱橫無盡之活躍也、

青年禁烟雄辯大會
於協和會館盛大舉開

為達成禁煙政策之徹底及為參加本年十月二日禁烟紀念日全國青年雄辯大會、奉天省代表派遣、奉天省公署於本月十六日上午八時起、在城內協和會館、召集各市縣省立國高學生代表一名參加開催奉天省青年禁煙雄辯大會、當日參加雄辯學生有二十一名之多在會長(民生廳長代)兩會長謝技正、及審查委員協和會參事高恩選、省弘報股陳慎仁、市禁煙科……、本報……四氏嚴格審查下、開始雄辯、至午後二時終了、結果當日國民高等學校學生白恆儒當選第一、任為省代表參加中央雄辯大會、二時卅分頒發獎品及表彰狀、其當選各氏、及參加學生講題如左、

當選氏名
一等 白恆儒 (營口國民高等學校)
二等 于紹康 (奉天第五國民高等學校)
三等 韓五雲 (鐵嶺女子國高)
三等 吳今超 (復縣瓦房店公立中央國民優級學校)
三等 宛慶春 (法庫國高)

參加者講題
奉天市一高 王國勇 (禁煙工作之體認)
奉天市五高 于紹康 (禁煙工作之體認)
奉天市滿中 郭世魁 (鴉片與我們)
遼陽市國高 孫慶之 (非常時局下禁煙運動)
鞍山市國優 楊永順 (撤廢鴉片完遂戰爭)
營口市國高 白恆儒 (鴉片禍之顛末)
鐵嶺市女國高 韓五雲 (鴉片侵略和斷禁)
本溪湖市國高 張萬昌 (禁煙辯論文)
瀋陽縣沙嶺國高 劉振路 (改進社會須先禁煙)
本溪縣撫順國高 劉恩佣 (鴉片對東亞的侵略)
遼陽縣國高 王海生 (禁煙運動與青年工作)
遼中縣國高 周禮賢 (謹戒煙)
海城縣師道 孫寶一 (禁煙與聖戰完遂)
蓋平縣國高 孟繁義 (非常時局下的禁煙)
復縣中央國優 吳今超 (英美對東亞鴉片侵略)
鐵嶺縣國高 許寶恒 (非常時局禁者之覺悟)
法庫縣國高 宛慶春 (大東亞戰爭下禁煙重要性)
康平縣國高 崔禮 (大東亞戰爭與鴉片)
清原縣國高 孟繁斌 (非常時局鴉片斷禁之重要性)
興京縣國高 傅有庫 (鏟絕鴉片復興東亞)

奉天忠靈塔 秋季恒例祭

奉天忠靈塔秋季恒例祭十八日午前九時、在神域、於由省副市長祭典委員長、在奉各機關代表參列之下、嚴肅執行、先是、十七日午后五時、執行合祀奉告祭祭典、新合祀之祭神、係本年二月一日以降至八月三十一日之名簿到着分、一日軍大尉今村隆男氏以下一二二位、國軍四位、警察官五二位、共七九位、而市於十八日午前八時、在奉天神社、執行第十一回滿洲事變記念奉賽祭、

長白靈峰鍊成記 (三) 滿田特派員

登山涉水突破密林 以強行軍鍛鍊鬪志

渡過浸江

由今日起始登山、擔食糧、帳棚及其他諸需什物、以背……

到樺皮甸子

……

國軍飛行學校 展開猛烈訓練

滿洲建國以前張學良政權時代曾編者、與今日之精強滿洲國軍飛躍的發展、……大東亞戰爭勃發以來……由日滿蒙各民族編成之國軍荒鷲等之士氣日益向上對戰技之猛訓練、續行努力中、照片=一、整理機體之飛備員、(關東軍報道部檢閱濟)

奉省正副市縣長會議
于省長說明糧穀出荷之重要

為結成本年度奉天省糧穀出貨萬全鐵壁之陣、以期達成自體所負之使命計、奉天省正副市縣長(滿系)會儀、已於十六日上午九時、在七市十四縣各市縣熱烈參加下、隆重展開矣、當日除于省長皆川次長、崔民生、章實業、竹內警務、蔣江建設各廳長出席外、關係科長亦完全參加、而同時由京來奉黃興農部大臣亦列席指示、首先行國民儀禮後、由于省長訓示、繼黃大臣訓示、午前為中央省長會議事項傳達、午後指示事項、及懇談、而當日大會、全場對出貨必成之決意咸抱有決心、各市縣長均指以人力勝天增產之決意、至於率部立於陣頭指揮、則勵行、此出貨完全、增產必成之大命、乃於五時告終、兹將當日省長訓示實誌如左、

本日當舉行市縣長會議之際部人得與第一線增產收貨主要官員之壯容相接、得以略述所懷、殊覺十分欣幸、現在大東亞戰續決戰、業已一年有半、皇軍將士、在數千里外、勇戰善鬪、……

蒙滿婦女協力 羊毛增產高奏凱歌

國展出品開始審查

蔬菜增產可期

整備朗裝訓練警報 本月防空重點行事

學校勤勞心熱 增產特別優良

為謀義倉徵收便捷 縣公署印製積穀告知書

痔瘡・痔漏・便血・脫肛・結瘤・生管・便秘・良藥
化痔土龍散
患痔病諸君 請用歷史悠久効果卓著的
代理店

業務要項
計師錢永善事務所

診療各科
太西醫院
內外科、性病科、其他電氣治療、太陽燈、超短波、各種慢性中毒、戒除各種麻醉品、負責戒除
隨便入院 病室完備

共濟医院
各科專門診療
病室完備
奉天市敷島區協和街一段四十七号
電話(二)三四二五

妊婦之寶
米太寶靈片

效力奇速◎決無虛詞◎果能試驗◎一服便知
滋陰補腎丸
製造本舖 魁仁藥店
奉天代理店 中法大藥房
鳴謝治愈腎病函照抄

遼鞍版

九一·五日本承認我國紀念日
於感戴隆情中厚誼盛大舉行

【遼陽】日昨爲親邦承認我國之紀念日九、一五、街頭到處呈滿喜色、對親邦之隆誼厚情、更加增感激之情、各學校官廳、均有盛大儀式之舉行、市內到處更貼滿標語、但鑑於時局下、照例辦公、職場里、學校中、只以一片感激歡喜聲、來度過這一日意義深遠之日、

普及航空知識
當日舉行多彩行事

【遼陽】本月二十日爲航空紀念日、市當局爲期在此戰時下、徹底普及市民航空知識、特於當日舉行各種多彩行事、今摘要誌左、
△映畫講演會—當日午后七時於滿映橋劇場舉行、
△飛行機陳列—自二十日始二日間、於大和國民學校歡迎多數市民參觀
△空中模擬戰鬪—二十日午前約三十分間於市內上空、歡迎市民參觀、
△繪畫展覽會—二十日時間於大和國民學校舉行歡迎全般市民參觀
△勤勞奉仕實施—當日全市青年團奉仕作業
△部隊慰問—當日午后四時國防婦人會全體赴部隊慰問、

逮捕竊車犯

【遼陽】高玉霙（二六）原籍遼陽縣人、現住所不定、終日閒遊街頭、鎭日作竊取手段、於本月二日大和通派出所接到日系男子一名報稱自轉車一台於興農會社前被竊、大和通派出所當即向全市各派出所通告、幸於當日將竊取犯逮捕、事實如左高玉霙者（二六）無職事以竊取爲目於本月二日午后一時頃行至市大和通興農會社前見有自轉車一台（遼三七四五）並未上鎖、遂竊取逃走、將車隱於京町日本順後、遂又復往本町竊取手挽車一輛、乃以車務車輛帶手挽車、欲意逃走、行至西北市場派出所前被立番中之鴨孟讓警長看見、見其所騎之車號與本日大和通派出所通告之車號相同、知其定爲竊盜遂將其逮捕警察、經取調供認不諱、似此竊取未成身先入獄、可謂法網疏而不漏矣、

秋季遼陽縣體鍊會
十八日在滿鐵廣場舉行

【遼陽】本縣當局、爲謀職員體育向上、及達成鍊成目的起見、茲定於九月十八日、在滿鐵運動場、舉開秋季遼陽縣體育鍊成會、屆期由縣與縣協及興農社、練勵員參加鍊成會、所有練成項目、由縣體育部、籌手整備、預想大會舉開之際、各運動員假此秋高氣爽、各顯好身手、競技比賽、角逐當場、雖不以勝負爲榮、而練成之趣旨、亦可借此表現、

古今管錐

△…節關已爲過去、在節前本縣曾談及自肅之重、但自肅者雖有、然而不自肅者亦不無存在
△…節是一個統傳的舊俗、節的自肅、就不僅是節約的自肅、還帶有改革舊俗之意、尤其今年節日、正是英靈湯目［illegible］之日、那麼就益形重節的自肅是有必然必要了、
△…但我們無論作何自興事、都最好出於誠、形於外爲是、由心底發出決意、不賦示形式的觀念、才能收獲事效、
△…節是過去、但是日子仍是日復一日、我們不要以節過去爲了事、我們更當以節爲契機、益爲刻苦起來、益爲自肅起來、居求安、衣求暖、食求飽、那不是金科玉律、同時不變的法條、
△…我們當以枕戈待旦、血染征衣、日夜不得遑整將士爲心、能作如此想、則不僅無不足之苦惱、還覺得自己是幸福呢！我們都當懷感謝的心情、

經濟報國各人有責
密秘高價者應速返醒

【遼陽】戰後國民對於戰時國家之經濟統制、當竭力擁護保守、以便民生安定、故市關係當局、會取嚴重手段肅清不正業者、但一般小販於最近又復萌故態、在街頭巷尾密秘高價出售貨物、現市當局對彼絕取嚴重處罰手段與檢舉、望於迷夢不醒、唯利是圖者流、當從速猛醒、而完成國民任務、今後要特別注意、非爲言之不預也、

縣協本部致力
自肅成果良好

【遼陽】協和會縣本部、爲期戰時自肅自戒的過中秋、故日前已向管下各分會通知矣、據調今歲之中秋、較往年獎稱進及簡素多矣、此固爲當局指導有加、不遺餘力、但一般百姓之自覺決戰生活、亦殊屬堪嘉、但願再接再勵、百尺竿頭、再進一步、

省下禁烟雄辯大會
縣派部員王海生參加

【遼陽】本縣爲參加奉天省下於本月中旬舉開之禁烟雄辯大會、業派協和會縣本部、所屬烟政青年訓練所、中堅幹部職員王海生氏、屆期由縣烟政當局、引率前往、查王部員、青年有爲、學識淵深、對於禁烟政策、尤素有研究、此次選任雄辯代表、當能本其所學、及平素之經驗、力學鴉片爲害滋烈、還雄辯於當場、將來爲癮者諸君、開一自新之路、拔除苦海、而登於衽席之上、前途光明、厥功匪淺、

全滿社會事業講習會
營口市決定派岳屬官赴京參加

【營口】值此舉總力向聖戰完遂途上邁進之期中、社會事業圓滑向上與否、實爲當務之急、緣此中央特預定月之二十三日起至三十日止頁八日間、於民生部內、召集各市縣社會事業担當者、舉開第四回全滿社會事業講習會以期達成戰時下國策之要請、關營口市公署行政科社會股、社會事業關係担當者之岳屬官外一名、前往赴新京參加講習、故其返營後之成果及貢獻、頗堪期待也、

徵集初等生創案品
遼陽縣教育會妥愼規定

【遼陽】縣教育會、日前爲應當省會之要請、徵集初等學生創案品、業誌本報、茲者爲期出品的速、及易逐速起見、特通知各學校長、對於學生製出創案品、務須妥爲檢驗、按所規定項目、分別採取、總在創案二字意義着想、蓋此次徵集之學生藝品純爲增進兒童發明力、凡關於有成績者、一概不取、應即妥爲注意、並限創案品於製定後、於最近日內一律送縣、以準轉報、勿延爲要

爲期蒐貨萬全
實施坪刈調査

【遼陽】本縣爲期增産達成、及蒐貨萬全起見、茲擬於月十九日起、由縣與縣協、部及興農社等、總動員、實施坪刈調査、舉月各街村區屯等、均由農民一戶爲單位如作物名、刈取面積、耕地位置、地勢分上中下三等採種及選種方法、並刈取月日、以及天害蟲害、無不分別填入、詳加調査、總期產量準確、用作基準、然後根據規定出荷量、自無偏枯之嫌、則出荷的確、食糧確保皆賴本調査、其任務綦不重哉、

密販煙捲
應加取締

【遼陽】「煙捲荒」好像是成爲司空見慣的一件事實、所以無論你費去多少舌水、也是無法喚醒在迷夢中的人、若說煙捲不足分配、可是掀要出高價、要多少都有、還

趙某竊取被逮

【營口】趙正風當二十一歲原籍海城縣牛莊西鄉十八號現住所不定、於本年六月一日經本村派遣當勞工於海城縣剛爾桃士修道、做到六月十五日即潛逃、乃於本月十四日午前一時三十分頃在市內振興區曙街十八番物取鈴木造船所工人于還翔衣大衫一件洗船背章二枚、被警察處司法科刑事偵悉施行檢舉目下取調餘罪中、

馬車陷於泥中
幸而乘客未傷

【營口】人有旦夕禍福、天有不測風雲、是以萬事均出於偶然、決非人之所能逆料者也、前竟有馬車折輪、而未傷及乘客事、此誠乃不幸中之大幸也、其一幕交通事故之內容如下、王幸濱山東人居於市內、素以趕馬車爲生於十五日載乘客數名、行至綏定區天主教堂門前、因該處之道路泥濘、不易通行、而竟將前輪折斷、左輪當即脫落、斯時馬失前蹄、陷於泥中、所幸乘客、均甚敏捷跳下、而未成傷、但有一名乘客、竟因跳時不愼、涉於泥中、致將衣服弄污而非担之糾派出所理論不可、後經警仲連出首調解、令馬車夫代出洗濯費五元、一場風波方告平息、

慰安駐屯部隊
將贈送無線電

【營口】市內有志者相圖慰安市內駐屯之〇〇部隊贈送無線電、贊同者得有左記各氏共爲十台已持向部隊執行獻納之手續、
平岡組平本洋行近江洋行營口印刷所營口市場製氷大顯洋行、山住洋行、長門甚之助、岡田嘉八、眞野象六、

衍水之聲

知行合一始克有成
遇事有理智方保無虞

我們都知道"匹夫之勇"的話、我們也都認爲匹夫不足稱爲眞正之勇還可說在我們的認識里的匹夫之勇、是偏狹的是卑怯的、我們所以蔑視匹夫流的原因、不是根本不贊同匹夫的行動、匹夫爲上流士大夫所不齒者、其立場地位、亦不容人注目、所謂誰敢、及什麼口頭的忍辱、和爲害而來的、且根據好漢不吃眼前虧、自談不到有所謂雅無、才偉等、迷蹤擁縮的經驗、然則略觀古今、竟有多數之血氣行動、匹夫之勇輩、建立勳功偉業、作中流砥柱、挽狂瀾之既倒、彼輩固無五車學識、亦乏理智、遇事勸著、則以感情行事、當不計結果之如何、感情所在即事業所在、此輩其失敗之主因、但其勇往直前的精神、不作優柔寡斷之痛失色、又殊堪爲敬。

—◇—

況此類之人、多爲忠實誠摯之人、遇事可託、亦絕對可靠、能爲義氣而斷頭、能爲正義不分魂向"亦即正相同避刀斧、懸絲竹、默默於我國之"三軍可奪帥也、匹夫不可奪其志也"的話、亦即示給我們匹夫也有匹夫的意志、我們不能不愼重他的意志、［illegible］不是寬洗滌底、永無復興的一日嗎？觀此、則我們不能不知不計成果、有時必行的匹夫的精神、如何乃是今日所以要於今世突（未完）

米友仁 雲山圖卷

國民勤勞奉公隊的現狀（上）
鑑生

要想完整高度國防國家的體制、那必須來確立。國民總動員的體制。這是一定的道理。建國十年餘。以各自能力從事建設民族協和樂土以期登達新利途徑的四千三百萬滿洲國民。這次本着自己的使命感。而備成了完璧的戰時總服務體。

擔當戰時北邊增强的重任的國民皆勞。代表宣示大東亞戰爭完遂的靈魂之國民動員體制的協和會組成。也就是本着以上所述的理念。在這種正義的組織下。又結成了幾多國民制度健全發展。義勇奉公隊之先備及青少年團等之國民精鍊會。

國民皆勞的組織工作。那就要說是在本年初頭所實施的國民勤勞奉公制之進展了。

國民勤勞奉公制度創設的目標。是與作成國民勤勞與國精神。甚從國民皆勞的觀念確立勤勞動員體制。結束國民勞力。建設國防事業。開發重要產業。及挺身奉公於交通。防水。收穫等諸事業所謂國家的當局及國力的增進。所謂勤勞奉公制。也可以說是『流汗的奉仕』而來徹底鍊成國民的建國精神。這種奉公制度是滿洲國民的一大義務。也可以說是和兵役相照應的各義務。奉公的對象是與期間起初在原則上是以二十一歲至二十三歲的青年男子爲適格。期間是在十二個月內要負擔四個月的勤勞奉公義務。可是結果。國兵不合格者。亦皆編入其內。而期達成國民總服務的體制。

勤勞奉公制度的組成是基從國民勤勞奉公隊的編成方針。及夠員之組織。以平素於協和青少年團組織中受着相當訓練的青年。每年一次來編成市。縣。旗。單位的總隊。與以下級行政區別的大中隊和分隊。在中央則配置已被訓練而養成的各級指導幹部總司令由民生部大臣擔任。各省市。縣。旗。長充任各省。市。縣。旗的司令。總司令的一實指揮命令。統率各大中隊開始敢挺一體的有規活動。有關民勤勞奉公局之設立。來擔當勞務中一切全般運營的企圖與措置。勤務局長。以局總司令。任當隊內的指導任務

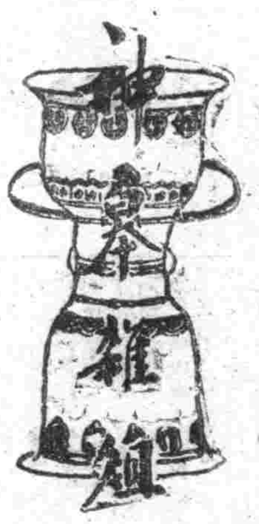

大東亞戰爭下重慶經濟之崩潰（十一）
胡集

緬甸公路淪失後。在重慶政府內建設連結重慶與加爾各答的印度公路。一時成了話題。而英美方面爲了不使重慶脫却反軸心陣營。亦大事宣傳印度公路之建設。然而越過喜馬拉雅山的運輸路是非常的困難。決非緬甸公路可比結果是等於痴人說夢。

於是重慶爲要建其自力抗戰體制計。遂大事利用浙東之所謂國民公路。這是以浙東地區爲前進基地。而與據點上海。南京的治安。一方面經由該地方吸收物資。是軍於占領上海後。即嚴厲限制物資之移動。但是彼却於此限制內。藉密輸自上海運出目的地。其爲數頗巨。擔當運輸的是無數的人力。和近於零的廉價勞動力。不用交通機關的成功。連這毛細管的公路。也將爲是完畢了。

緬甸公路之毀滅。與浙東密輸路線之封鎖。使重慶的抗戰經濟。受到致命的打擊。自不待言。於是這陷於孤立的重慶。在這沒路的最後階段。又積極利用西北公路。

西北公路是以蘇聯的土耳克西斯鐵道的基礎的約波爾和阿爾馬阿這兩車站爲起點。至陝西省西安。長計五千公里此公路全部是近代式的鋪裝。並可駛行汽車。但其經過的大部份山嶽。都是黃土地帶乃至沙漠。時常苦於雨季和風之爲災。尤以西安蘭州間雨期延綿。就是晴天。也有風塵爲禍。甚有害於汽車之駛行。

英國船員
脫逃者衆

於地中海入口之直布羅陀港。最近有入口的英國船員素質低下之情狀。即在編制軍備品補備向西班牙海方面出發之英國輪登船。一隻船上有五名船員突然歸入海中。向直布羅陀港西班牙領游命泳來。發現此事之英國船。立即放下汽艇追趕逃亡之船員。同時測。以射擊以致射死兩名。其餘三名是否安抵西班牙領亦不得而知。英國船自開戰以來不僅爲德國潛水艇及其他艦艇擊沈甚多。即最近英國船員其素質顯着低下。更混有各國際人員。要之蓋因以金錢爲目的之船員居大多數。見到待遇之不良。及危險甚多。故時常發生潛逃之事。最近一年間在美國各地之英國船其脫逃之船員。傳有一萬餘名。

文·壇·巨·星·隕·落
作家未名先生逝世

作家未名氏（即姜震非先生）爲我國新文學界最有歷史之開拓者。約今十五年前即濟慘而從事寫作生活。中雖一度消沈。但以『未名』時代爲始。其對文學之愛着與努力。無異往昔。對早期荒闢文壇之開拓。建設以及一般同好者所示範的。爲文壇留下不可磨滅之業績。不幸於上月下旬偶罹傷寒重症遂以病勢惡化。藥石罔效。卒於本月七日午前三時逝世享年僅三十有一。身後遺一妻一女二子。遽近知交悲痛固不待言。即於我國文壇。亦蒙一大損失也。

先生一生作品頗多。早期小說。詩文多散見各雜誌報章。近期有長篇『新土地』（刊大同報）『人生劇場』及短篇多種。頃已由氏之知友曼俠。成弦。金音諸手整理遺作。將於新京藝文書房出版云。

（文訊）據新記事實。因該氏身後蕭條。遺妻子之無告由少數知交擬向海內同道以及氏生前新舊友人呼籲。募集哀悼詩文以及遺族慰問金想必獲各界人士之同情也。通訊地址奉天方面爲盛京時報社編輯局成雪竹氏、新京方面爲五星書林金音氏。又前擬發起人氏如左
高曼俠。陳健男。楊紫。于赤萊。王秋螢。陳因。成絃。金音

（文訊）茲爲紀念未名先生將於本刊刊行紀念頁。刻已着手編輯。

奉天放送話劇團同人。將於月末放送未名先生紀念劇並將全部謝禮金。充爲遺族慰問金。

糖椰子

椰子的種類很多個通言呵椰子則多係指呵椰子而言。此多尚有油椰子。糖椰子。果椰子等不同的種類。關於呵椰子和油椰子。記者已經爲文介紹。茲再談糖椰子。

糖椰子多在低地野生。即亦有施行栽培者。糖椰子的樹幹縮有液汁。將液汁採出後。即可煞成砂糖。在此種椰子雖花尚未開放之前。土人將其『花房之莖』一時常叩打。使其易於柔軟。如此作法。可使莖內貯有多量汁液。然後將莖的根部切開。其下備有竹筒。用以盛流出之汁液。普通一棵糖椰子可採集千八百升（英）汁液。此種出的汁液爪哇人呼之爲『需根』。爪哇人非常愛飲。土法製糖係將採下的汁液盛入鐵鍋中。加以煞煮。然後倒於鐵器內。使其凝成形便成爲結晶的砂糖。此外也有將此種汁液使之醱酵作爲釀酒之用者。更有以此製酒即所謂椰子酒是。爲東印度群島的土民普通嗜好之一。

新兵器 新射程計

最近美國雜誌『克利亞』把美國之軍艦用新型射程觀測器之性能。如次的介紹出來。是這樣的。

新型射程觀測器。係由一百六十個凸面鏡。三稜鏡及其他之光學器械。更由一千五百個精密的機械部分所作之器械其重量爲五十噸。製作費三萬五千元。生產日數需要一年半。相當於建造軍艦日數的二分之一。

養分的比例

欲維持身體的健康。不可不使食物適當。同時更不可不注意養分的比例。因爲一般人生活上所必要的養分中其主要的。爲蛋白質脂肪炭水化合物三種。這三種東西不但每天的食物中不可缺少並且有適合的比例。茲特將各種養分多少利害情形約略分說於次。

一。蛋白質過分的弊端蛋白質爲構造肉體的內部的分解就是生長生命。所以食物裡邊。若是缺乏這種養分。人就不能生長。致於夭亡。一句話說。就是肉體的成分長成不能缺了蛋白質。是不可能即蛋白質不足。亦有碍於身體的發育。成年的男子。在勞動時期。一天所必需的蛋白質。約二零兩。三零零加羅利。約四錢。可消化的脂肪。約一錢。可消化的炭水化合物。約一四零零加羅利。約二兩。

如男子在不勞動的時期。可依照上表減去百分之一十或百分之二十。至若女子每天需要的養分。以當男子百分之八十五爲佳。

據近代衛生學家的見解。如要維持一般人的身體健康白質等項的吸收量。則減低其他的養分。換言之。即多攝取澱粉。則減少蛋白質及脂肪。（即澱粉）炭水化合物時。病如多食蛋白質及脂肪一樣。實有相當的害處。因爲每一個人所能夠攝取的食量有限。這邊增加一些養分。他養分。則減其量。所以同時攝取的分量。予以適當的分配。方能有百利而無一害。據研究的結果。成年的男子。在

二。脂肪過多的害處。蛋白質雖說不多不少。若是偏食脂肪。也不相宜。因脂肪比蛋白質及炭水化合物多一倍以上的熱量。過去東西洋人士在舉行劇烈運動時。常增食脂肪。而蛋白質及炭水化合物。過渡消耗就來。即爲滋養食料不合營養原因在這種情形之下脂肪一項。因不失爲供給熱量的養分。可是多食此種養分時。消化器易於損壞。消化力即無形減少。一定發生下痢等項情事。所以一般的人。對於攝取脂肪量過多而然形成營養不足的樣子。過多的發生流弊。

物分解而成炭酸與水其排泄尚屬容易因之於蛋白的分解在身體內除炭酸與水之外。更化成尿素尿酸。此種尿素與尿酸的排泄。當然不像炭酸與水的便洩。在實際上。一定多勞腎臟。即易引起腎臟病的

中國之山與畫（六）
圖中之山
奧村伊九良　前花組二郎

又自題海岳庵圖云『首於此處［illegible］北固山立。但山皆不高。約自米至二百米。落葉灌木繁茂。不無山陵之感。每當朝雲夕靄中。蒼白如米點。陽光斜照下透露作藍紫之桃紅色。［illegible］

托爾斯泰之子
得勞働赤旗章

據塔斯社訊。蘇聯最高會議幹部會。此次。托爾斯泰之第四子［illegible］托爾斯泰在文學上頗有貢獻。故在八十生辰紀念日授與勞働赤旗章

羅馬尼亞武器
指定四國輸入

羅馬尼亞政府。對於武器及其他軍需品之輸入。發表除德國。同時指定［illegible］四國。以外輸入。

南方趣話
商人重外表

菲島商人的重視外表。眞是不得了。有一天。一位戰前到馬尼拉做買賣的日本人。因爲說話當然要用極聳極氣的英語。於是同去和別人買鋼筆的價錢。結果竟比另外去的一比。居然便宜了一成。這是借了帽的光。第二天。這位日本人。到商店打聽因爲先前買的鋼筆已經過了幾天。今天戴了帆布的草帽。因爲先前買的草帽。不得不再買一枝來。於是一起聽聞實買貨。那知道同的價錢又比前貴了二倍。這位日本人在驚歎之下買的時候。頭髮梳得光滑整齊的人去買東西。『先生。今大概乘汽車來買東西』我們說然要多說一點價錢才對。

綠色墨水製法

現在市上所售的墨水。顏色一天比一天多了。近來綠色的墨水也普遍了。今將作綠色墨水的方法介紹給讀者。如下。
硫酸銅 5克　檸檬酸 4克　樹膠 5克　石炭酸 4克　蒸溜水 200
將樹膠溶於水。次放入各品。攪匀。用力攪之。然後過濾。再放入石炭酸即得。

爲國產片爭回聲譽

碧血豔影
奇峰突起 來勢驚人
新導演 劉國權 一舉成名
主演 張徐鴻周 嚴聽克濤
偵探鉅片
驚險緊張之傑作 十萬元不翼而飛
九月十八日五日三日
光陸、國際、亞洲

李氏
小兒疳藥
在夏末秋初的時候小兒因飲食失節致發生肚大頸細消瘦腹痛之病［illegible］
奉天市朝日區［illegible］
鴻育堂出品

舒肝健胃丸 胃病良藥
各埠均售
總發行 奉天 關東大藥房

精解 簿記函授
所址 新京特別市東三馬路新京簿記傳習所

嗚謝 眼科葯 治癒

全治 濟康 清血解毒丸
人生最可怕的就是梅毒病！
各埠藥房均有代售
濟康製藥所

帽子牌商標
頭痛聖藥
腦新
頭痛！！宜速服

嚴防撫順虎疫蔓延
當局要望官民佈成防疫鐵陣

於撫順發生之虎列拉、十六日現在、已有罹性卅四名、中死亡六名、當局極力起防疫、而恐其蔓延、對防疫佈鐵陣、[illegible]發表談話如左、

奉天省防疫本部談

關於撫順發生之虎列拉、[illegible]本省為中心之[illegible]地方之交通[illegible]對防止蔓延、各關係機關[illegible]民眾不依之[illegible]尤須注意、

一、勿食渾河水域之河魚河蝦等、絕對禁止使用渾河之流水、同時以撫順為中心禁止於渾河上流、下流釣魚其他一切捕魚、發見魚腹部之虎列拉菌不能於二十日間死滅、從而河魚為最危險者絕對勿食之、

一、撲蠅、蠅飛翔距離、上昇五十米、遠至約一千五百米、因此發生地區尤須對蠅加以注意、自不待言、撲蠅須更行澈底、

一、於各人附近發生病人而不知其為何病者須至醫師處診斷、

一、當洗手勿食生物、蔬菜等須消毒、

一、施行預防注射、

最後虎列拉菌、懼怕酸類、多食酸性食物等亦為預防之一也、

強化熱河指導工作
協和會亦另任新事務長

今回協和會熱河、吉林兩省事務長之更迭、因為適應前此政府之熱河省首腦異動而然、然而戶倉新熱河省本部事務長之副長兼任確為協和會之別開異例、此蓋與政府二位一體之協和會、擬予熱河全工作以施力行政指導故也、是以今後該地區政協一致之工作、極值注目、關於是事、菅原總務部長、談話如左、

今回熱河吉林之更迭、係為適應熱河省之人事異動而然、然政府協和會首腦之熱河工作、確極費苦心而異於他省也、今政府之集家工作、既告一段落、故慰前任首腦之勞、更整新陣容、從事第二期工作、協和會因亦仿之、然會運動部方針、必無何等變化也、蓋前任田中事務長、銳利之情勢判斷、適切之工作方針、熱河會運動、已獲飛躍之發展、今次榮昇吉林省本部事務長、將益加活躍也、繼任熱河省本部之戶倉事務長、亦確適材適所、故有望該君繼續無盡之活躍也、

青年禁烟雄辯大會
於協和會館盛大舉開

為達成禁煙政策之徹底及為參加本年十月十二日禁烟紀念日全國青年雄辯大會、奉天省代表派遣、奉天省公署於本月十六日上午八時起、在城內協和會館、召集各市縣省立國高學生代表一名參加開催奉天省青年禁烟雄辯大會、當日參加雄辯學生有二十一名之多、在會長(民生廳長代)副會長謝技正、及審查委員協和會參事高恩選、省弘報股陳懷仁、市禁煙科馮應宜、本報嚴博文四氏嚴格審查下、開始雄辯、至午後二時終了、結果營口國民高等學校學生白恒儒當選第一、任為省代表參加中央雄辯大會、二時卅分閉[illegible]發表雄辯及表彰狀、其當選各氏、及參加學生講題如左、

當選氏名
一等 白恒儒 (營口國民高等學校)
二等 于紹康 (奉天第五國民高等學校)
三等 韓五雲 (鐵嶺女子國高)
三等 吳今超 (復縣瓦房店公立中央國民優級學校)
三等 苑慶春 (法庫國高)

參加者講題
奉天市一高 王慶勇 (禁烟)
奉天市五高 于紹康 (禁煙工作之體認)
奉天市滿中 鄒世魁 (鴉片與我們)
遼陽市國高 孫慶之 (非常時局下禁煙運動)
鞍山市國優 楊永順 (拋棄鴉片完遂聖戰)
營口市國高 白恒儒 (鴉片禍之顛末)
鐵嶺市女國高 韓五雲 (鴉片侵略和斷禁)
本溪湖市國高 張萬昌 (禁煙辯論文)
海城縣沙嶺國高 劉振路 (改進社會須先禁烟)
本溪縣橋頭國高 劉恩佃 (鴉片對東亞的侵略)
遼陽縣國高 王海生 (禁煙運動與青年工作)
遼中縣國高 周禮賢 (誡烟)
海城縣師道 孫貫一 (禁烟與聖戰完遂)
蓋平縣國高 孟繁義 (非常時局下的禁烟)
復縣中央國優 吳今超 (英對東亞鴉片侵略)
鐵嶺縣國高 許寶鉅 (非常時局戒煙者之覺悟)
法庫縣國高 苑慶春 (大東亞戰爭下禁烟重要性)
康平縣國高 曹禮 (大東亞戰爭與鴉片)
清原縣國高 蓋學斌 (非常時局鴉片斷禁之重要性)
興京縣國高 傅有庫 (禁絕鴉片復興東亞)

奉天忠靈塔秋季恒例祭

奉天忠靈塔秋季恒例祭十八日午前九時、在神域、於山省副市長祭典委員長、在奉各機關代表參列之下、嚴肅執行合祀奉告祭祭典、新合祀之祭神、為本年二月一日以降至八月三十一日之名譽到着分、一日軍陸軍大尉今村譽男氏以下一二三位、國軍四位、警察官五二位、共七九位、而市於十八日午前八時、在奉天神社、執行第十一回滿洲事變記念奉賽祭、先是、十七日午后五時、

☆ ☆

長白靈峰鍊成記 (三二)

滿田特派員

登山涉水突破密林
以強行軍鍛鍊鬪志

渡過漫江

由今日起始登山、携食糧、帳棚及其他諸重什物、以背負者三十二名、馬八匹相隨、彼等且行且望長白天地、隊員均忙於整理什物、天初陰、未變晴、十時由黑河出發、再度登程、夾道森林鬱蒼、約行三十分鐘、抵背陰溝、余臂部痛甚、十二時半、休憩、午餐、午后一時出發、此先皆徒步至長白、林野自此益密、蜿蜒無際、以警備隊〇名為尖兵而前進、道路崎嶇難行、疲勞達於極點、今次則踏入灌木及雜草之森林中、一片濕地帶、樹根皆外露、巨樹倒地、到處有積水、然若不突破之、則不能達目的地、每踏出一步、即泥濘沒膝、因根錯綜、全員以泥濘、樹根倒樹為對手、展開勇鬪、今日之蜀道難、不減昨夜、汗出如漿困頓已極、幸而濕地帶倏忽已過、稍前行、道漸低、成坂形、不甚泥濘、午后三時、忽聞河水滔滔、蓋已至漫江矣、出密林、草原展現目前、漫江流甚激、行於草原約十分、小憩、命全體準備渡河、警備隊皆裸體、已開始渡江、水深及膝、全員悉裸體、講開闊岸邊喊曰「流甚激、要留心」、果然江流甚激、膝蓋為之顫抖、跋涉前行、吃力不少、周圍水泡、氣味惡劣、腳部下方之水力甚強、常為水所負、全神經集中於足部、努力涉渡、其中陷膝以下、指導員班長等、始終浸漬於冷水之中、保護隊員渡江、頗費氣魄、現為自宇、有精神充旺者五六人、翳前代替隊長及指導員之工作、上下渾然一體、互相照拂、真一齣美麗場面、隊員均不勝感激、渡河完竣、時已將近六時、陽光西斜、燦然照耀江面、全體穿上洋服、奔向漫江、因渡河不熟練、耗費時光不少、故從現在起、開始疾驅、道路愈行愈狹、一步失足、有陷入漫江激流之虞、水流浸漬足下之山岩、日漸暮、前方迷離、猛進又猛進、果行至何時了、取錶視之、將到九時、因疲勞之餘、步行遲遲、未幾、由闇處傳來笛聲、靜聽之、乃指導員之連絡笛、全體如蘇生然、咸向最後之行程、發揮新鬥魂、徐步前後、行程二十公里中有森林地帶、有漫江激流、因與長白山艱險戰鬥掉門、身心俱疲、聞指導員班長之笛音、不覺引起鄉愁萬緒、未幾入漫江街、持燈出迎之人、領我等入屯公署、星星燈火、環繞全身及晒乾渡漫江被浸濕之洋服時、全員均感欣快已極、而鼓舞明日之新鬥志、

到樺皮甸子

於村民之燈火中到達漫江、身眠民家溫暖炕上、舒適渡過一宵、將以此晚為最後、此後將入無住之密林地帶、且在此漫江不便之處居住、[illegible]二村落連絡、也有二十軒或三十軒、在漫江之[illegible]之際、[illegible]為朝鮮茂山郡方面[illegible]定住據云約在七十年前、[illegible]地、由成山至長白山麓、至現在之漫江而定住、第移住者[illegible]口一大部落、[illegible]設置面事務所、置面長遂完成一自治部落、因此與朝鮮之交涉漸多、當時茂山與漫江間相結之山道、人家散在、曾有幾許之交通、然現在住民僅系約三百餘估其大部、滿系僅三、四十名左右、完全由於圓滿之自給體制形成模範之協和村、午前九時由漫江出發、取道樺皮甸子、昨晚步行二小時之行程、今日登汽車僅四五十分既行突破、自樓上附近向右拐、足踏密林內、僅有一條羊腸小路、一步一步登山而行、蒙蒼森林、遮住陽光、狀極淒涼、每五十分休息十分、越過山嶺、苦於跋涉、越過兩座山已近十二時、及至情江支流、水清湍流、彼處大樹甚夥、午後一時由錦江支流出發、此後係因為難行軍接連密林與濕地帶、足入泥濘、均累得喘吸而行、已濕之水褲子、一旦踏上倒木滑倒、此足拔出後足又入泥、倍覺苦勞、連輪班尤更苦痛、泥濘中負行囊、竟有摔倒者、足觸根馬倒水浴中、人、馬、泥、濘、樹、根、倒木互相擊鬥、繼續三小時、雖行軍自江出發以來、繼續行軍、直至午後四時苦難行軍始行終了、到達樺皮甸子、然較昨日、全体精神百倍、不暇休息、着手準備設營、劈斷倒木、選取適當樹木作為天幕支柱、皆舉其鼎在樺皮河洗米、完成團体行動、在樺皮甸子草原、方滿營中、天幕前燃燒篝火之火、晒出火舌、飯後一小時、含天幕中傳出笑聲、少頃樹林籠罩於黑暗中、由樺皮河冒出白色水蒸氣、明日泊於四平矣、(未完)

(附圖於溫泉入浴中隊員)

國軍飛行學校
展開猛烈訓練

商都奉天近郊北陵之森林遙遠處、涼爽之秋空、飛有一架飛行機、銀翼上附有五色旗之標識、彼乃滿洲國軍奉天飛行隊之最新銳機也、於滿洲建國以前張學良政權時代亦曾有若干架飛行機、飛翔於奉天上空、實為極端貧弱者、與今日之精強滿洲國軍機不能成比例、滿洲國自建國以來、於各方面遂行飛躍的發展、護衛如今日於大東亞戰下無動搖之戰力強化底力、奉天西部之『陸軍飛行學校』為一育成荒鷲之道場、創立以來迄至已屆三年、不分晝夜行猛訓練養成多數荒鷲、此等荒鷲配屬於滿洲國內飛行部隊、更行鍊成戰技、或赴日本留學、習得最高之技術鍊磨、大東亞戰爭勃發以來甚為羨慕日本航空部隊之輝煌戰果、由日滿蒙各民族編成之國軍荒鷲等之士氣日益向上對戰技之猛訓練、續行努力中、(照片＝一、整理機體之整備員、一、將赴大空之國軍荒鷲之勇姿、(關東軍報道部檢閱濟)

奉省正副市縣長會議
于省長說明糧穀出荷之重要
諸位身居第一線要職、必能明瞭自身所負責任、而

為結成本年度奉天省糧穀出貨萬全鐵壁之陣、以期達成自体所負之使命計、奉天省正副市縣長(滿系)會議、已於十六日上午九時、在七市十四縣各市縣熱烈參加下、陸續屆開矣、當日除于省長出席外、關係科長亦完全參加、而同時由京來奉實業部大臣亦列席指示、首先行國民儀禮後、由于省長訓示、繼董大臣訓示、午前之決意既有決心、各市縣長均抱以入力務大增產之決意、至於幹部立於陣頭指揮、則勵行、此出貨完全、增產必成之大命、乃於五時告終、茲將當日省長訓示寬誌如左、

本日當舉行市縣長會議之際、歸入得與第一線增產收貨主要官員之壯容相逢、得以略述所懷、殊覺十分欣幸、

現在大東亞連續決戰、業已一年有半、皇軍將士、在數千里外、勇戰奮鬪、排除英美在東亞之侵略根據、盡收所有資源於掌握之中、已立於絕對不敗之地、實我東亞十億民族所應共同慶祝者也、惟現在正當戰爭吃緊時期、我滿洲國與親邦有死生存亡、盛衰分擔之一體關係並擔當北邊、確保資源兩大重任、中央政府、有鑑及此、遂於本月三日舉開全國省長會議、其主要議題、在於闡明本年收貨方策、當時國務總理大臣總務長官、以及各部大臣皆有懇切詳明之指示、戰在鞏端、各位市縣長皆係熱心報國、盡力職守之士、當此莫荷重要時期、諒均已詳知其要之方策、必能本照本年所定之意、必能速照本年所定之貨方法、努力進行、克收特別之成果以副要望、亦各位現下應有之職分、實各位當前最大之責任也、我奉天為我國之糧要者分、所有重要資源、無論礦工農產、均居主要地位、對於國家所負責任、更較其他各省、重而且大、須以十二分之努力、現在所期望於各位者、分述於後、

第一、在認識時局之重大性、了解我國為東亞之食糧基地、不但對日本中國有供給食糧之重大使命、且有充足國內軍需、確保民食之重責、更對於礦工業、及主要工人之食糧、亦須勿使缺乏、以期各項軍需生產之日日增加、而使一切皆戰力化、使無一毫之遺漏此則首須注意者也、

第二、農產物之集貨、為六十萬本省之割當量、無論如何、亦須絕對確保、同時更應使政府威信澈徹於民間、令人民對於約定數量、有不增不減之確切信念、至於各市縣收貨工作、更應早期着手、以收得巧速之成績、而紓遺國家之大計、尤為至要、

第三、關於農家生必物品之交付、以及其他國家優遇農民之方法、在政府方面、皆以明令規定、各位必須本照政府所制定之各種施策、而加以適宜之運營、俾實惠早及民間、而免去一切運滯及不正等種種弊端、使政府之厚意勿因吾等之運營不善而減少效果、實為必要、

第四、須嚴防暗黑交易、各位對於司法上所規定之嚴厲辦法、須對於官民徹底周知、俾其自願遵守、而尚須設定周密之防止方法以為作則、努力奉行、以期萬無遺憾、

第五、官民須協力一致、共[illegible]

第六、關於運送上、亦須本照交通部所規定之方針、而加以適切之措置以期圓滑迅速而免去遲延耗費等弊、是在各位預為謀畫、而早加慎密之研究也、

第七、關於預留種子、及明年之增產、[illegible]

第八、關於畜產振興計畫中央已制定關於戰時緊急畜產振興計畫要綱、其方針為對應家畜及畜產物、軍官民需要之激增並企圖國防上之要請、[illegible]

第九、關於經濟方面則低物價政策必須盡力維持、不可有絲毫紊亂以求民生之安定、[illegible]

第十、關於金屬回收問題、現在戰爭之勝敗純以鋼鐵之多寡為轉移是以後方須盡至前方、以增強戰力、[illegible](照片為會議現場)

為謀義倉徵收便捷
縣公署印製積穀告知書

【台安】縣公署鑒於每年自十月一日起、為地稅地捐開征之期、所有義倉積谷、已同時併收、茲為謀義倉徵收便捷、及事務順利起見、特此由縣先期準備、及印製告知書、蓋平本年度、係按新地目自應整理安叶免致重複、及通知各街村、義倉經手人員詳加注意、勿稍謬誤為要、

國展出品開始審查

【北京】第六回國展繪畫彫塑之部自十日起開始搬入、裝在滿美術家之應募作品至十四日午後七時結止十五日加以整理計日本繪約七十點、油繪約三百點、彫塑十九點、十六、七、八三日間日本側山口蓬春、油繪安井曾太郎兩畫伯彫塑由新海氏行以嚴密的合同審查以決定特選大臣賞等二十二日堂堂開始、

蔬菜增產可期

【海城】本縣因夏稍缺雨、蔬菜未得充分生長、但在初秋以來、頗得天惠雨水、[illegible]因無病虫、發育狀況、異常肥壯、像估菜蔬中重要部分的白菜、大根、白菜、黃瓜、胡蘿蔔、牛蒡、倭瓜、秋黃瓜、晚芸豆等、皆有預期以上的豐富收穫、斯亦天惠增產之特徵也、

學校勤勞心熱
增產特別優良

【龍岩城】現今值大東亞決戰之日國家多事之秋、各種物產正在需要之時、學校、係培養國本之地、師生為國民之表率、對於增產一層、尤當努力、[illegible]於今春將城垣西門外舊地開墾[illegible]、種瓜一畝、種紅薯二畝、已誌前報、及秋連降甘霖、均皆茂盛、秋收定屬有望、至於該校擔當之農事勤勞奉公捕虫除草剔驅等工作、除擔當區域外尚復協助[illegible]出勤數次成績頗佳、該校應獻之乾草業[illegible]

整備朗裝訓練警報
本月防空重點行事

【錦州】本月十八日、適為第五回防空日、協和會省本部方面同過去之實續、對本月防空日、實施要領、除踏襲八月實施之要領、關於家庭防護設備與防空服裝之完備再來徹底外更對防護用具之防火用具、與避難所之施設為本月防空日訓練實施之重點指向、地區實施防空訓練、至於訓練警報、並訓練空襲警報之發令、及燈火管制之實施、則依各市縣旗公署之指示實施、尤其本月對防空服制不完全者將以嚴重度指導之、以期大空之效果也、

蒙滿婦女協力
羊毛增產高奏凱歌

【海拉爾】為鞏固北邊兵隊們不可缺少之毛織物、防寒具等、為打開羊毛不自由、動員呼倫貝爾〇萬之蒙古人、以資增產、今夏羊毛蒐貨率由當局之督勵及蒙古人之自發的協力、著奏實効、比昨年有四成以上增加、[illegible]呼倫貝爾草原上滿載羊毛的蒙古大車像山地平線之彼方續出似的一輛接着一輛源源而來、[illegible]羊毛要加以區分其、將品質劣者、使之充當現地製之毛紙材料其良質者以貨物分送於各製品工場、[illegible]蒙古婦女們、也和滿系姑娘們[illegible]羊毛不足[illegible]

放送

九月十七日 (星期五)
六、〇〇 (新京) 國民建國體操 六、三〇 (大連) 初等日本語講座 高宮盛逸 七、〇〇 (新京) 報時報道繼續 (新京) 一、提琴獨奏〇1、調止的旋律2、派浪者二、鋼琴獨奏〇1、春之歌2、樂興時3、前奏曲三、提琴獨奏即興曲 一一、四五 (新京) 聯合建國體操 一一、五八 (新京) 默禱報時報道 正午 (奉天) 平谷調大鼓 [illegible] 一二、三〇 (新京) 報道 (奉天) 家庭講座 婦的衛生 王德淇 一、〇〇 (奉哈) 經濟通訊 三、〇〇 (新京) 報道繼續 (奉天) 食品小賣價格 四、二〇 (奉哈) 經濟通訊 六、〇〇 學童時間 (新京) 新聞 (哈爾濱) [illegible] 晚 七、〇〇 (新奉) 報時報道繼續 (哈爾濱) 吹奏樂 [illegible]

痔瘡・痔漏・便血・脫肛・結瘤・生管・便秘・良藥

化痔土龍散

患痔病諸君 請用歷史悠久効果卓著的 化痔土龍散
代理店 [illegible]
函索詳圖說明附郵票六分即寄
發賣本舖 奉天大西街三段八八 張三多堂

業務要項
承辦銀行計算事務之指導及一般[illegible]
計師欽永善事務所
[illegible]

診療各科
內外科、性病科、其他
電氣治療、太陽燈、超短波
各種戒除、各種麻醉
品慢性中毒負責戒除
大西醫院
接生助產不分晝夜隨請隨到
院址 奉天市大和區濱町三 電話 事務用三三五二八 病室用二四〇四七
院長 樊德軒
助產士 孫靜波
隨便入院 病室完備

共濟醫院
各科專門診療
滿大醫學士 寧汝霖
滿大醫學士 赫崇敏
齒科醫師 曹福成
助產士 王壽祥
助產士 魏振清
梁麗交
〈前滿大醫院及同善堂病院醫局〉
病室完備
奉天市敷島區協和街一段四十七號
(即北市場十八經路)
電話(二)三四二五

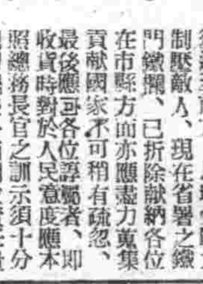
妊婦之寶
強力米太寶靈片用於妊娠脚氣或妊娠惡阻嘔吐之時、頗有効驗同時、且能防止流產增強胎兒之健康。
【包裝】一〇〇片 五〇〇片
強力米太寶靈片
4-68

效力奇速◎決無虛詞◎果能試驗◎一服便知

滋陰補腎丸

健腦補腎藥
是健腦之急先鋒 是補腎之權威者 是安神之特効藥
主治 夢遺滑精・先天不足・腎虧陽萎・早洩萎靡・健忘善誤・思想遲鈍・神思恍惚・見事厭倦・久婚不孕・一孕久停・精寒精冷・精神精薄・腰痠背痛・耳鳴眼花・頭暈目眩・補陰益精・鞏固精關・補養腦力・強健神經・補諸虛・暖丹田・添精髓

定價 每盒十二付國幣六元外埠函購另加郵費四角
奉天市小東關小什字街南路道東門面三間便是
製造本舖 魁仁藥店
奉天代理店 中街 中法大藥房 長電話(四)二八五九番
國內各市縣代理店分別列下
奉天中街 天益西藥房 撫順東街 長生堂 奉天皇姑屯站 同茂盛 黑河 大同藥房 奉天新地號 天德藥房 泰來正陽街 同和興 新京大馬路 義和祥 巴彥正大街 福和慶 新京大馬路 中法大藥房 安東六道口 義和大藥房 洮源東街 濟生藥房 安東白菜街 瑞祥泰 鳳城南街 博愛藥房 安東三道橋 東益增達 鳳城紅旗街 德仁堂 吉林河南街 裕增永 甘河 滿洲藥房 通化東昌街 民生藥房 濱江正陽街 世界藥房 營口石頭道 成春堂 濱江道東 天育堂 佳木斯大街 恒興昌 扶餘 志泰盛 大石橋 長生堂 齊齊哈爾 德慶宗 遼陽西街 德順任 通遼南大街 仁和長 海城中亞街 育泰和 新立屯 濟寧藥房 鞍山明治通 同和昌 扎賚諾爾 精誠房 西安中興街 泰和藥房 鞍山錦里街 寶和堂 東寧 同和昌 法庫 德慶福 錦州東關 正記藥店 草河口 天利公 昌圖西大街 慎記藥房 蛟河 德昌恒 開原北新街 同源長 黑山中央街 同興 開原西關 元慶廣 清原西大街 世一長 法庫東門外 和長厚 [illegible]

鳴謝治愈腎病原函照抄 (附感謝人照片一枚)
魁仁藥店台鑒敬啟者敝人年近而立[illegible]

撫順版

康德新聞社撫順支局

促進街政運營
即將實施業務監察

撫順縣公署、爲適應決戰體制之局勢、特對撫西街實施業務監察、期付時局之要請、結集總力、以達所期待之最後効果、其日程因某種之關係、假定於九月二十、二十一兩日實施、其監察事項如左記、

一、建國精神體得之狀況
1、建國精神理解及實踐之狀況
2、回鑾訓民詔書及國本奠定詔書理解之狀況
3、民族協和運動實踐之狀況
二、國內事情及國際關係理解之程度
1、人事運營之狀況
二、人事運營之狀況
1、文官令及街村吏員服務規程理解之狀況
2、官吏禮法實踐之狀況
3、出勤及勤務之狀況
4、賞罰施行之事項
5、出張狀況及處理之狀況
6、關於職員之俸給及其他待遇
7、備人之官元素行調查實施之狀況
8、自衛防衛觀念徹底狀況
9、通日施行實施之狀況及規定周知徹底之狀況
三、文書處理之狀況
1、文書處理之狀況
2、書類保管事項
3、資材統計整理之狀況
4、廢紙處理之狀況
5、非常持出之設備狀況
四、經理之狀況
1、預算執行之狀況
2、會計事務處理之狀況
3、金錢出納之狀況
五、物品購入受拂簿保管之狀況
5、備品受拂狀況
6、郵票受拂狀況
7、俸給及其他支給整備狀況
五、政務計劃及實施狀況
1、計劃立案之狀況
2、計劃周知之狀況
3、計劃遂行之狀況
六、關於一般行政之狀況
1、街固有之事務之計劃實施狀況
2、處理規定運營及政務實施狀況
3、區分區編成之狀況
4、鄰保組織運營狀況
5、與其他機關之協議連絡之狀況
6、保健衛生之狀況
7、街財產管理之狀況
8、地籍整理之狀況
七、教育執行之狀況
1、學校教育業務狀況

勤奉隊員完成大任
於築成輝煌偉績中榮歸故里

【興京】縣民勤奉適齡者、以勤勞報國爲目標、從事勤勞工作、而赴沙河之勤奉隊員、經四個月間之勤勞工作、冒炎熱之大氣、繼續奮鬪、向勤勞報國之途上邁進、受嚴格之精神訓練、過有規律之生活、陶成堅實健壯之體格、完成所負之重大使命、造成沙河〇〇路之大道路、造成決戰之所期待者、於八日由工作地、各隊員態武揚威、意氣洋洋、於光榮中、就返里之途、縣當局爲感激勤奉隊員之輝煌成果、及其功績、爲永存而不泯滅、由縣長以下各科股長等、於縣公署前舉行迎接式、於歡中各隊員而返回家鄉、

爲期徹底防疫
開班組講習會

撫順市公署行政科、鑒於當此疫病流行期、爲期市民徹底防止其蔓延、以圖強化防疫陣容於十四日午前十時、招集各區班組長、齊集於民衆教育館、於同十一時起約一時間、開催防疫講習會、由尤行政科長爲講師、講演防疫事項、

秋季神社大祭
官民參加隆重舉行

【興京】秋季神社大祭、由興京縣公署主催、於該日午前九時起、在興京神社前、隆重舉行式典、縣各機關各團體之參加之下、於十一時方告終了、縣公署與協和會爲慶祝該日之式典起見、於式典終了後有抑力御渡、興京國大會、參觀者人山人海、直至午后七時許、方始散會

妓女見財即想隱匿
金錢買賣絕非談情場所

撫順市安里六番地、吉順班妓女紅艷、年芳二十六歲、原籍奉天省海城縣人、自幼受父母養成人、經媒人介紹而出嫁、後因環境不容、便下水爲娼、過那神女生涯、遂入永安里吉順班爲妓女、對其事由、姑且勿論、於十四日午後七時三十分許、適値中秋佳節之夕、實業會社經理課勤務從業者、爲排遣興趣、而遊興況紅艷處、彼此胸胸我我相談、極盡歡水夫妻之歡、臨行時被紅艷所迷、不知所以、於狂歡不注意之際、而將褲子兜內國幣落於床上、當即離去、於去後紅艷見有國幣、便發愛惜金錢之心、遂行將國幣埋伏於便所內沙土中、爲國隱匿、該從業員發覺國幣不翼而飛、方知失落於紅艷處、便返回尋找、而紅艷堅稱不知、後由同院妓女之協力尋找、在便所內發見四拾圓、而失主稱謂九十圓、於彼此爭端之下、而報告到該管派出所、經派出所送到警察司法科、現將五十圓、是否該妓女所隱匿、抑或並無其事、則不知如何、局外不得而知、司法科正在嚴重取調中、想不久即能水落石出、

防疫遮斷地域
月末暫行中止

撫順市防疫本部指示、對於東部露天堀關係地域內住民凡所有必須、經由龍鳳、搭乘電車列車預防交通遮斷區域而向小甲邦、或夜海、滿移轉者、於九月末日以前、暫行中止、希市民注意爲要

全滿網球大會
將於鞍山舉開

【鞍山】全滿網球大會、擬於月十九日午前九時、由體育聯盟鞍山事務局主催之下、於鞍山市民網球場舉開、參加都市有新京、奉天、撫順鞍山等四個都市、

日系州民
食用油增配

用地區、協和會組成、以貽當家庭、努力補強、貯食用油、以日系州民爲對象、（落花生油、白紋油）依前年六七回、每四十日乃至五十日配給所定量、但以此年十回程度短縮至三十日乃至四十日基礎最良直後增產方法、

蔬菜增產耕作

擔負蔬菜增產重任的農人、忙着收穫白菜、決戰下每個人都把自己應該做的事情、做得特別愉快、就是盡了增產的責任、補自菜的人盡了他前後的責任了、吃白菜的人呢、自已反省一下吧！

近將開始於各關係業者
省總監部強化陣容
擬行三縣義奉隊查閱

【通化】協和義勇奉公隊通化省總監部、對應時局之現勢、樹立本年度運動之基礎、爲整備隊勢整問化、對於訓練之實績、有檢閱之必要乃預定於十月五日起始、至十五日止、由松井副總監（省次長）任查閱使、對省下長白、臨江、輯安、等三縣總隊、查閱日程爲十月五日長白、十一日臨江、十五日輯安、其檢閱主要事項如左、
一、隊務整備狀況
一、警護動員編成實施狀況
一、特殊隊之訓練並器材備狀況、
一、警護動員編成及基本動員實施
八、關於產業事務執行狀況
1、農產物增產施策之狀況
2、畜產物增殖施策之狀況
3、林產物增殖施策狀況
4、蔬貨施策之狀況
2、青少年之業務狀況
5、生必物資配給狀況
九、勤員業務執行狀況
1、勞務動員狀況
2、勤奉動員狀況
3、國兵民醫業務執行狀況

炭都警鐘

▽…居住這炭都裡地人們終日被煤氣薰得昏昏沈沈、而今介仲秋節的來臨、電影院底老闆、也許大發慈悲、三家（福興、大同、中和）一齊租來中國有名最近產片、"萬世流芳"以飽觀衆底眼福、觀衆也眞的高興了、家家座滿、
▽…也許就因爲這"高興了"的關係、大人孩子、一走進門去、便是"嚷嚷""嚷嚷"也不知有什麼"錦希話"、非在這裡說不可、覺得在影院裡說"有意思"或是"別有風味"、那黑暗的小世界裡、你吐痰、他便嗽嗽、你說話他也動咀、於是"嚷嚷嚷嚷"形成一個有力的喧鬧論來、
▽…在這裡、誰知道走"公衆場所"！又誰知道"須守秩序"看電影是"消遣玩樂"、是生活悶了"散散心"、在這種情形下、當然就產生出"這是我的自由"、當然也就產生出"不聽你那一套"他的理論來、
▽…然而畢竟還有守秩序者靜靜在等待影片中賜給靈魂的呼聲、可是身傍的喧嚷、弄得什麼也聽不出來"自氣自生、無人過問"乾生"啞巴氣"而笑、
▽…像這種情形、眞是不斷的繼續下去的話、不是很可恥的行爲嗎？自身就顧作爲"大老粗"、什麼也不懂得？而喪失了作父親底資質、當個"寶男"、對孩子也毫不教養嗎？
▽…剷滅絕這種弊害、一掃過去公衆場所上底不守秩序、行成雞雀無聲、要知道規則、了解紀律、這是我炭都每個人底責任、望大家努力、你以爲怎樣、

撫順廣告欄

大同電影院	中和園劇場	福興電影院	順天醫院
十七日至十八日 上海佳片 神秘夫人 陸露明 主演 下週 不如歸 電話六一八四番	十七日至十九日 上海佳片 目蓮救母 陸露明 主演 下週 雨裏花踐 電話五二二五番	十七日至十九日 上海佳片 惱人春色 周曼華 主演 下週上海假人春色 電話二二二一番	內小皮花喉眼耳鼻科 兒科 婦人科 … 電話五九二

大東亞戰爭下重慶經濟之崩潰（十二）
胡纂

緬甸公路喪失後、在重慶政府內建設連結重慶與加爾哥答的印度公路、一時成了話題、而美英方面爲不使重慶脫離反軸心陣營、亦大事宣傳印度公路之建設、然而越過喜馬拉雅山的這一條公路建築的困難、決非緬甸公路可比結果是等於痴人說夢。

於是重慶爲攻建其自力抗戰體制計、遂大事利用浙東之所謂國民公路、這是以浙東地區爲前進基地、連結着上海、南京的治安、一方面謀由該地方吸收物資、皇軍於占領上海後、即嚴厲限制物資之移動、但是彼知於此限制內、…

西北公路是以蘭州的上耳克西綏鐵道的基礎約被蘭和阿爾馬阿達兩車站爲起點、至陝西省西安、長計五千公里、此公路全部是近代式的鋪裝、並可驗行汽車、但其經過的大部份地域、都是黃土地帶乃至沙漠、時常苦於雨季和風之爲災、尤以西安蘭州間雨期延綿、就是晴天、也有風塵爲禍、甚有害於汽車之驗行。

國民勤勞奉公隊的現狀（上）
鑑生

要想完遂高度國防國家的體制、那必須集結一國的總動員的體制、這是一定的道理。

建國十年餘、以各自能力從事建設民族協和樂土以期發達獨利途徑的四千三百萬滿洲國民、適本着自己的使命感、而依了完璧的戰時總動員。

…

文壇巨星隕落
作家末名先生逝世

作家末名氏（即姜靈非先生）爲我國新文學界最有歷史之開拓者、約今十五年前即潛修而從事寫作生活、中雖一度消沉、但以「末名」時代爲始、其對文學之愛護…

…

糖椰子

椰子的種類很多、例通常稱椰子、別多係指呵椰子而言、此外尚有油椰子、糖椰子、米椰子等不同的種類、關於呵椰子和油椰子、記者已經爲文介紹、茲再談糖椰子。

糖椰子多在低地野生、即亦有施行栽培者、糖椰子的樹幹纖有液汁、將液汁採出後、即可煮成砂糖。…

新兵器 新射程計

最近到來的美國雜誌「克利亞」把美國之軍艦用新型射程觀測器之性能。如次的介紹出來。是這樣的。

…

英國船員脫逃者衆

…

養分的比例

…

南方趣話
商人重外表

…

綠色果水製法

…

托爾斯泰之子
得勞働赤旗章

…

羅馬尼亞武器
指定四國輸入

…

米友仁 雲山圖卷

中國之山與畫 圖中之山
與村伊凡良 前屯組二部 六

…

爲國產片爭回聲譽

碧血艷影

奇峰突起 來勢驚人
劉國權 導演
張徐澗周 主演
偵探鉅片
十萬元不翼而飛
九月十八日起開映
光陸、國際、亞洲

李氏 小兒疳藥
鴻育堂出品

舒肝健胃丸 胃病良藥
各埠均售
關東大藥房

精解 簿記函授 所址 新京
講義教材…

頭痛聖藥
頭痛!!宜速服
腦新
腦新如遇頭腦疼痛非常難忍時、頭目眩暈、神智昏迷時、或讀書過度精神疲倦時及惡醉宿酒未醒時、倘速服腦新可立見奇効、其効若響、服後三分鐘、頓覺頭目爽快神智清新、苦痛若失、有如夜月秋遊能有心曠神怡之妙、此偉績確爲本劑獨具之特長且雖連續服用、對於腦神經或心臟胃腸等決無副作用、孕婦服用亦無礙

荒川長太郎合名會社
新京…株式會社

鳴謝 眼科藥 治愈
…

主治
濟康 清血解毒丸
服後立能見效 短期除根 永不再犯
人生最可怕的就是梅毒病！
各埠均有代售藥房
濟康製藥所

嚴防撫順虎疫蔓延

當局要望官民佈成防疫鐵陣

於撫順發生之虎列拉、十六日現在、已有罹性廿四名、中死亡六名、當局雖講起防疫、而恐其蔓延、對防疫佈鐵桶陣之奉天省防疫本部、發表當局之談如次、

奉天省防疫本部談

全省打成一片各戶確立防疫之強力體制、對斷乎撲滅虎列拉、要望省民積極的協力、尤其渾河流域地帶之住民、洗濯、飲料水等、絕對禁止使用渾河之流水、同時以撫順為中心禁止於渾河上流、下流釣魚其他一切捕魚、發見有違反者時定嚴重處罰之、對防疫表明強硬態度者為決戰倉后之大敵、以期急於撲滅虎列拉、

關於此次於撫順發生之虎列拉如前次奉天省佈告所示、對於撫順為中心之地區與各地方之交通遮斷之防疫網對防止蔓延、各關係機關行不眠不休之活動中更為期完徹底、對防疫切望全省民之協力、然預定選疫、如無各戶各人防疫精神之自覺則不能萬全、此點全省民人人之防疫須澈底、對如左諸點希尤加注意、

一、勿食渾河水域之河魚河魚腹部之虎列拉菌不能於二十日間死滅、從而河魚為最危險者絕對勿食之、

一、撲蠅、蠅飛翔距離、上昇五十米、遠至約一千五百米、因此發生地區尤須對蠅加以注意、自不待言、撲蠅須更行澈底、

一、於各人附近發生病人而不知其為何病者須至醫師處診斷、

一、常洗手勿食生物、蔬菜等須消毒、

一、施行預防注射

最後虎列拉菌、懼怕醋梅干等酸性食物、多食酸性食物等亦為預防之一也、

強化熱河指導工作

協和會亦另任新事務長

今回協和會熱河、吉林兩省事務長之更迭、因為適應前此政府之熱河省首腦異動而然、然而戶倉新熱河省本部事務長之副長兼任為協和會之別開異例、此蓋與政府二位一體之協和會、擬予熱河全工作以施力行政指導故也、是以今後該地區協和會改之工作、極值注目、關於是事、當局總務部長、談話如左、

今回熱河吉林之更迭、係為適應熱河省之人事異動而然、然政府協和會首腦之熱河工作、確極費苦心而異於他省也、今政府之集家工作、既告一段落、故慰前任首腦之勞、更整新陣容、從事第二期工作協和會因亦仿之、然會運動部方針、必無何等變化也、蓋前任田中事務長、銳利之措勢判斷、適切之工作方針、熱河會運動、已得飛躍之發展、今次榮昇吉林省本部事務長、故爾後將益加活躍也、轉任熱河省本部之戶倉事務長、亦確適材適所、故有望該君縱橫無盡之活躍也、

奉天忠靈塔秋季恒例祭

奉天忠靈塔秋季恒例祭十八日午前九時、在神域、於山著副市長祭典委員長、在奉各機關代表參列之下、嚴肅執行、先是、十七日午后五時、執行合祀奉告祭祭典、新合祀之祭神、為本年二月一日以降至八月三十一日之名譽戰死者、一日軍陸軍大尉今村藤男氏以下一二三位、國軍四位、警察官五二位、共七九位、而市於十八日午前八時、在奉天神社、執行第十一回滿洲事變記念奉賽祭、

☆ ☆

青年禁烟雄辯大會

於協和會館盛大舉開

為達成禁煙政策之徹底及為參加本年十月十二日禁烟紀念日全國青年雄辯大會、奉天省代表派遣、奉天省公署於本月十六日上午八時起、在城內協和會館、召集各市縣省立國高學生代表一名參加開催奉天省青年禁煙雄辯大會、當日參加雄辯學生有二十一名之多在會長（民生廳長代）祠會長謝技正、及審查委員協和會參事高恩選、省弘報股陳懶仁、市禁煙科馮颺官、本報董博文四氏嚴格審查下、開始雄辯、至午後二時終了、結果營口國民高等學校學生白恒儒當選為第一、任為省代表參加中央雄辯大會、二時卅分頒發獎品及表彰狀、其當選者氏、及參加學生講題如左、

當選氏名

一等 白恒儒（營口國民高等學校）
二等 于紹康（奉天第五國民高等學校）
三等 韓五雲（鐵嶺女子國高）
三等 吳今超（復縣瓦房店公立中央國民優級學校）
三等 苑慶春（法庫國高）

參加者講題

奉天市一高 王慶勇（禁烟）
奉天市五高 于紹康（禁烟工作之體認）
奉天市滿中 郝世魁（鴉片與我們）
遼陽市國高 孫慶之（非常時局下禁煙運動）
鞍山市國優 楊永順 拋棄鴉片完遂戰爭、
營口市國高 白恒儒（鴉片禍之顛末）
鐵嶺市女國高 韓五雲（鴉片侵略和斷禁）
本溪湖市國高 張萬昌（禁煙辯論文）
瀋陽縣沙嶺國高 劉振路（改進社會須先禁煙）
本溪縣橋頭國高 劉恩佃（鴉片對東亞的侵略）
遼陽縣國高 王海生（禁煙運動與青年工作）
遼中縣國高 周禮賢（[illegible]）
海城縣師道 孫貫一（禁烟與聖戰完遂）
蓋平縣國高 孟繁義（非常時局下的禁烟）
復縣中央國優 吳今超（英對東亞鴉片侵略）
鐵嶺縣國高 許寶矩（非常時局癮者之覺悟）
法庫縣國高 苑慶春（大東亞戰爭下禁烟重要性）
康平縣國高 黃禮（大東亞戰爭與鴉片）
清原縣國高 蓋學斌（非常時局鴉片斷禁之重要性）
興京縣國高 傅有庫（禁絕鴉片復興東亞）

奉省正副市縣長會議

于省長說明糧穀出荷之重要

為結成本年度奉天省糧穀出貨萬全鐵壁之陣、以冀達成自體所負之使命計、奉天省正副市縣長（滿系）會議、已於十六日上午九時、在七市十四縣 各市縣 熱烈參加下、陸重慶開突、當日除于省長皆川次長、崔民生、章實業竹內警務、溝江建設各廳長出席外、關係科長亦完全參加、而同時由京來奉黃與農部大臣亦列席指示、首先行國民儀禮後、由于省長訓示、繼黃大臣訓示、午前為中央省長會議事項傳達、午後指示事項、及懇談、而當日大會、全場對出貨必成之決意成抱有決心、各市縣長均拘以人力務天增產之決意、至於幹部立於陣頭指揮、則勵行、此出貨完全、增產必成之大命、乃於五時告終、茲將當日省長訓示覺誌如左、

本日當舉行市縣長會議之際、鄙人得與第一線增產收貨主要官員之壯容相接、得以略述所懷、殊覺十分欣幸

現在大東亞連續決戰、業已一年有半、皇軍將士、在數千里外、勇戰善鬪、排除美英在東亞之侵略根據、盡收所有資源於掌握之中、已立於絕對不敗之地、實我東亞十億民族所應共同慶祝者也、

惟現在正當戰爭吃緊時亡、斷弗分攬之一環關係我滿洲國與親邦有死生存並擔鎮護北邊、確保齊與兩大重任、中央政府、有鑑及此、迺於本月三日舉開全體省長會議、其主要議題、在於闡明本年收貨方策、當時國務總理大臣總務長官、以及各部大臣皆有懇切詳明之指示、在報端、各位市縣長皆係熱心報國、盡力職守之士、當此負荷重要時期、諒均已詳加披覽、洞明真意、必能本照本年所定之戰時緊急農產物增產對策、因時因地、加意妥籌收貨方法、努力進行、克收特別之成果以輔翼聖戰、實各位現下應盡之職分、亦各位當前最大之責任也、我奉天為我國之權要省分、所有重要資源、無論鑛工農產、均為居主要地位、對於國家所負責任、更較其他各省、重而且大、加以十二分之努力、現將所期望於各位者、分述於後、

第一 在認識時局之重大性、了解我國為東亞之食糧基地、不但對日本中國有供給食糧之重大使命、且有充足國內軍需、確保民食之重責、更對於礦工業、及主要工人之食糧、亦須勿使缺乏、以期各項軍需生產之日日增加、而俾一切皆戰力化、使無一毫之遺漏此則首須注意者也、

第二 農產物之蒐貨、對於本省之期當量、為六十萬屯無論如何、亦須絕對確保、同時更應使政府威信、徹達民間、令人民對於約定數量、有不增不減之確切信念、至於各市縣收貨工作、更應早期着手、以收得巧速之成績、而免遺憾國家之大計、尤為至要、

第三 關於農家生必物品之特配、及出荷獎勵金之交付、以及其他國家優遇農民之方法、在政府方面、皆以明令規定、各位必須本照政府所制定之各種施策、而加以適宜之運營、俾實惠早及民間、而免去一切遲滯及不正等種種弊端、使政府之厚意勿因吾等之運營不善而減少效果實為必要、

第四 須嚴防暗盤交易、各位對於司法上所規定之嚴罰辦法、須對於官民徹底闡明、俾其自動遵守、而同時設定周密之防止方法以身作則、竭力奉行、以期萬無遺憾、

第五 官民須協力一致、共向收貨目的進行、無論市縣街村區屯職員、以及警察官吏、必應確立協力體制集結總力統一意識、官民協力、不使有絲毫隔膜誤會、方克收圓滿之效果尤其對於區屯長有直接收貨關係之人員、須加以時別明瞭懇切之指示、俾其不致擾農民、而收得預期之成果

第六 關於運送上、亦須本照交通部所規定之方針、而加以適切之措置以期圓滑神速而免去遲延耗費等弊、是在各位預為謀畫、

第七 關於預留種子、及明年增產辦法如農地之開發、廢耕之滅絕增產之指導等亦須早加考慮、而預先作成相當之方策、俾農民明年有更生之力量、以備長期戰爭永久不敗之體勢、

第八 關於畜產振興計畫中央已制定為戰時緊急畜產振興計畫要綱、其方針為對應家畜及畜產物、軍官民需之激增根據畜產開發第二次五個年計畫、實施緊急及恒久之方策、企圖家畜之增殖的增殖、以應國防之要請、並農家經濟之安定而其實施要領、如訓練技術員、家畜防疫、飼料對策、種畜役畜需給方策及設置自給牧場等、皆關係重要、各位必須照中央方針專心研究、積極進行以期畜產之增殖而應國家之需要、

第九 關於經濟方面則低物價政策必須盡力維持、不可有絲毫紊亂以求民生之安定而本年之十六億儲蓄本省割當額三億三千萬元成績頗為不良、尤須達成預定數目此事尚望各位加以特別之努力以期完成本省之割當額

第十 關於金屬回收問題、現在戰爭之勝敗繫以鋼鐵之多寡為轉移是以後有方一塊碎鋼一片亂鐵、以必須送至前方、以增強戰力制壓敵人、現在省署之鐵門鐵欄、已折除獻納各位在市縣方面亦應盡力蒐集貢獻國家不可稍有疏忽、最後應回各位諄囑者、即收貨時對於人民意度應本照總務長官之訓示須十分親切懇摯一面期求責任量之完遂、一面致慮農民之便益、減輕農民痛苦、免除格外麻煩、凡從事收貨各員、皆應嚴加謹慎、不可粗暴行為此則尤應特別注意者也、

總之收貨工作、十分辛勞為鄙人所熟知、然為完成大東亞聖戰百世之安寧凡我官民、不能不忍受一時之痛苦與不便、此再最應向各位申明、而表示諒甚之感謝者也、（照片為會議現場）

長白靈峰鍊成記 （三）

滿田特派員

登山涉水突破密林

以強韌軍鍛鍊鬪志

渡過漫江

由今日起始登山、攜食糧、帳棚及其他預重什物、以背給養者三十二名、馬八匹相隨、彼等且行且望長白天地、隊員均忙於整理什物、天初陰、未幾晴、十時由黑河出發、再度登程、夾道森林鬱蒼、約行三十分鐘、抵背陰溝、余腎部痛甚、十二時半、休憩、午餐、午后一時出發、此先曾徒步至長白、林野自此益密、蜿蜒無際、以警備隊○名為尖兵前進、當路崎嶇難行、疲勞遍於極點、今次則踏入灌木及雜草之森林中、一片濕地帶、倒根皆外露、巨幹倒地、到處有積水、然若不突破之、則不能達目的地、每踏出一步、即泥濘沒膝、樹根錯綜、全員以泥濘、樹根倒樹為對手、勇往猛闘、今日之難行、不減昨夜、汗出如[illegible]、稍前幸而濕地帶終[illegible]、道漸低、成坂形、不甚行、泥濘、午后三時、忽聞河水潺潺、蓋已至漫江矣、出密林、草原展現目前、漫江流甚激、行於草原約十分、小憩、命全體準備渡河、警備隊皆裸體、已開始渡江、水深及腰、全員悉裸體、遙聞隔岸隊員曰『流甚激、要留心渠』、然江流甚激、膝蓋為之顫抖、拔涉前行、吃力不少、周圍水泡、氣味惡劣、無部下方之水力甚強、當為水所負、全神經集中於足部、努力渡涉、其中為最以下、指導員班長等、始終浸漬於冷水之中、保護隊員渡江、頗發氣魄現於眉字、有精神充旺者五六人、嚮前代替隊長於指導員之工作、上下渾然一體、互相照拂、真一齣美麗場面、隊員均不覺感激、渡河完畢、時已將近六時、陽光西斜、條然照耀江面、全體穿上洋服、奔向漫江、因渡河不熟練、耗費時光不少、故從現在起、開始疾驅、道路愈行愈狹、一步失足、有墜入漫江激流之虞、水流浸漬足下之山岩、日漸暮、前方道路猛進又猛進、果行至何時了、取錶觀之、將到九時、因疲勞之餘、步行遲遲、未幾、由闇處傳來笛聲、靜聽之、乃指導員之連絡笛、全隊如蘇生然、咸向最後之行程、艱集新門魂、徐步前後、行程二十公里中有森林地帶、有漫江激流、因與長白山麓威相搏鬥、身心俱疲、聞指導員班長之語音、不覺引起鄉愁茫茫、未幾入漫江街、持燈出迎之人、頒我等入屯公署、星星燈火、環繞全身及略乾渡漫江被浸濕之洋服時、全員均感欣快已極、而鼓舞明日之新門志、

到樺皮甸子

於村民之燈火中到達漫江、所謂漫江、僅二三寶、在屋內燃盡洋燈、此時最為最後、此後將入無住之密林地帶、且在此漫江不便之旅居住、雖與最近二村落通著、也有二十軒或三十軒、在漫江之群系來此定住據云約在七十年前、恰自朝鮮茂山移方面發生飢饉之際、移遷搬黑土地肥沃土地、由此至長白山麓、至現在之漫江而定住、[illegible]口一大部落、[illegible]擾而事務所、擾而長遂完一自治部落、因此與朝鮮之交涉漸多、當時茂山與漫江間相結之山道、人家散在、曾有幾許之交通、然現在住民雖系約二百餘佔其大部、滿系僅三四十名左右、完全由於開滿之自給體制形成模範之協和村、

午前九時由漫江出發、取道樺皮甸子、昨晚步行二小時之行程、今日登汽車僅四五十分鐘行突破、自攘上附近向右拐、足踏密林內、僅有一條羊腸小路、一步一步登山而行、鬱蒼森林、遮住陽光、狀極凄涼、每五十分休息十分、越過山嶺、苦於跋涉、越過兩座山已近十二時、及至樺江支流、水清澈流、彼處大關甚繁、午後一時由錦江支流出發、此後係因為難行軍後、通密林與濕地帶、足大泥濘、均累得喘吸而行、已濕之水褲子、一旦踏上倒木澀被滑倒、此足拔出彼足入泥、倍嘗苦勞、還遇班長尤更苦痛、泥濘中身負米、完成團體行動、在樺皮甸子草原、方澈暮中、天幕支柱、遭取適當枝葉作為天幕、休息、着手準備露營、總斷倒前燃燒間隙之火、晴出火舌、飯後一小時、各於天幕中傳出笑聲、少頃樹林濕氣於黑暗中、由樺皮河冒出白色水蒸氣、明日泊於四平溪、（未完）

（照片於溫泉入浴中隊員）

國軍飛行學校

展開猛烈訓練

商都奉天近郊北陵之森林遙遠處、涼爽之秋空、飛有一架飛行機、銀翼上附有五色旗之標識、彼乃滿洲國軍奉天飛行隊之最新銳機也、於滿洲建國以前張學良政權時代亦曾有若干架飛行機、飛翔於奉天上空、其為極端貧弱者、與今日之精強滿洲國軍機不能成比例、滿洲國自建國以來、於各方面途行飛躍的發展、發揮如今日於大東亞戰下無動搖之戰力增強底力、奉天西部之『陸軍飛行學校』為一育成荒鷲之道場、創立以來迄至已屆三年、不分晝夜行猛訓練養成多數荒鷲、此等荒鷲配屬於滿洲國內飛行部隊、更行鍊成戰技、或赴日本留學、習得最高之技術鍊磨、大東亞戰爭勃發以來甚為羨慕日本航空部隊之輝煌戰果、由日滿蒙各民族編成之國軍荒鷲等之士氣日益向上對戰技之猛訓練、續行努力中、照片＝一、整理機體之整備員、一、將赴大空之國軍荒鷲之勇姿（關東軍報道部檢閱濟）

為謀義倉徵收便捷

縣公署印製積穀告知書

【台安】縣公署鑑於每年自十月一日起、為地稅地捐開証之期、所有義倉積谷、已同時併收、茲為謀義倉徵收便捷、及事務順利起見、特此由縣先期準備、及印製告知書、蓋平本年度、係按新地目自應繳理安叶免致重複、及通知各街村、義倉經手人員詳加注意、勿稍漏誤為要

國展出品開始審查

【北京】第六回國展繪畫彫塑之部自十日起開始搬入、其在滿美術家之應募作品至十四日午後七時結止十五日迴以整理計日本繪約七十點、油繪約三百點、彫塑十九點、十六、七、八三日間日本側山口蓬春、油繪安井曾太郎兩畫伯彫塑由新海氏行以嚴密的合同審查以決定特選大臣賞等二十二日堂堂開始、

蔬菜增產可期

【海城】本縣因夏稍缺雨、蔬禾未得充分生長、但在初秋以來、獲得天惠雨水、諸穀晚穄和野菜、發育狀況、異常肥壯、像估菜蔬中重要部分的蘿蔔、白菜、大頭、山芋、甘藷、胡蘿蔔、牛蒡、倭瓜、秋黃瓜、晚芸豆等、皆有預期以上的豐富收穫、斯亦天惠增產之特徵也、

學校勤勞心熱

增產特別優良

【熊岳城】現今值大東亞決戰之日國家多事之秋、各種物產正在徵進之時、學校、係培養國本之地、師生為國民之表率、對于增產一層、尤當奮勉、先為熊岳城第二國民學校、雖已成立有年規模畢備、惟對于勞作似屬闕如、因無學生見習地故也、自是、力圖增產、於今春將城垣西門外棄地開墾四畝有奇高德麟校長率先以身作則、種蓖麻者一畝、種紅粱者二畝、已認前報、及秋連降甘霖、均皆茂盛、秋收定屬有望、至於該校擔當之農事勤勞奉公捕虫除草剔麥等工作、除擔當區域外尚復協助頭黃旗村火山張屯郭屯等屯出勤數次成績頗佳、該校應獻之乾草業竟備職、確約數千斤、不日即可獻納、然均係學生勤勞自取、毫無購買者、關於响鈴子一物均生於山嶺之上、雖非原隰所有、然亦不畏其難、即日可納、

整備朗裝訓練警報

本月防空重點行事

【錦州】本月十八日、適為第五回防空日、協和會省本部方面同過去之實績、對本月防空日、實施要領、除踏襲八月實施之要領、關於家庭防護警備與防空服裝之完備再來澈底外更對防護用具之防火用具、與避難所之施設為本月防空日訓練實施之重點範圍、地區實指施標訓練、至於訓練警戒警報、並訓練空襲警報之發令、及燈火管制之實施、則依各市縣旗警護委任官署之指示實施、尤其本月對防空服制不完全者將以嚴重度指導之、以期大空之效果也、

蒙滿婦女協力

羊毛增產高奏凱歌

【海拉爾】營蒙北邊兵隊們不可缺少之毛織物、防寒具等、為打開衣不自由、動員呼倫貝爾○萬之蒙古人、以資增產、今夏羊毛蒐貨率由當局之督勵北蒙古人之自發的協力、實實數動、比昨年有四成以上的增加、[illegible]呼倫貝爾草原上為羊毛、蒙古大車伸由地平線之彼方滿西來、收集的羊毛在會社出張所、[illegible]蒙古婦女們、從來勞動後的活氣、[illegible]於各製品工場、今日海拉爾之羊毛還毛工場是以職場戰爭為部隊之呈示北邊守護之羊毛的勞者、使之完實現聖戰之毛紙材料其良質者以貨物分送之、[illegible]

九月十七日（星期五）

六、〇〇（新京）國歌建國體操六、三〇（大連）初等日本語七、〇〇（新京）報時報道繼續（新京）譜序高宮盛逸七、〇〇一、提琴獨奏〇1、調上的旋律2、派浪者二、鋼琴獨奏〇1、春之歌2、樂興時3、前奏曲三、提琴獨奏即興曲一一、三〇（奉哈）經濟通訊一一、四五（新京）職場體操一五八（新京）歌謠鐵（奉天）正午（新京）報時遞鼓忠保國（七九）西伯之〇、三〇（新京）報道〇、四五（奉天）家庭時間孕婦的衛生王德衡一、〇〇（奉哈）經濟通訊三、〇〇（新京）報道繼續（奉天）食料品小賣價格四、二〇（奉哈）經濟通訊六、〇〇學童時間（新京）新聞（哈爾濱）兒童劇小國民的防空演習哈爾濱放送兒童劇團編劇原非主演程浦六、三〇（新京）中等日本語講座五百木元

晚 七、〇〇（新奉）報時報道聯組通訊七、三〇（哈爾濱）吹奏樂1、進行曲英武的軍隊2、進行曲攻擊3、進行曲繼續（新京）國民歌大東亞進行曲作詞劉泰東作曲金子英指導福文元新京國風劇團繼續（新京）劉顧武家坡鹽西鶴飛不貴陽茜飾王寶釧九、〇〇（新京）報道繼續（新京）農家時間農家樂鄉的實興買法放送員九、三五（奉天）評詞宏碧綠（九七）楊平安一〇、〇〇（新奉）報時報道一〇、二〇（新京）大鼓一、大西廂二、單刀會三、長沙對刀劉寶全

痔瘡・痔漏・便血・脫肛・結瘤・生管・便秘・良藥

化痔土龍散

患痔病諸君 請用歷史悠久効果卓著的

代理店

函索痔圖說明付郵票六分即寄

發賣本舖 奉天大西街三段八八 張三多堂

業務要項

計師錢永善事務所

診療各科

內外科、性病科、其他
電氣、太陽燈、超短波
各治療、戒除各種麻醉
品慢性中毒負責戒除

大西醫院

院址 奉天市大和區富町三
電話 事務用三三五二八
病室用三四〇四七

院長 欒德軒
助產士 孫靜波

接生 不分晝夜 隨時
助產 不分晝夜 隨時

隨便入院 病室完備

共濟醫院

各科專門診療

滿大醫學士 寧汝霖
滿大醫學士 林崇穀
齒科醫師 曹福成
助產士 王壽祥
助產士 魏振清
助產士 梁麗文

前在滿大醫院及同善堂病院應診

病室完備

奉天市敷島區協和街一段四十七號
（即北市場八經路）
電話（二）三四二五

妊婦之寶

強力米太寶靈片用於妊娠腳氣或妊娠惡阻嘔吐之時、頗有効驗同時、且能防止流產增強胎兒之健康。

強力米太寶靈片

效力奇速◎決無虛詞◎果能試驗◎一服便知

滋陰補腎丸

健腦補腎藥 是健腦之急先鋒 是補腎之權威者 是安神之特効藥

主治 夢遺滑精 先天不足 腎虧陽萎 早洩萎靡 思想遲鈍 健忘善惱 神思恍惚 見事厭倦 一孕久停 久婚不孕 精寒精冷 精神消耗 腰痰背痛 耳鳴眼花 頭暈目眩 身困精閒

補陰益精 國飲正氣 補養腦力 強健神經 補諸虛 暖丹田 添精髓 壯腎水

鳴謝治愈腎病原函照抄

定價 每盒十二付國幣一元九角外埠函購另加郵費四角
奉天市小東關小什字街北藥道路東門西三間便是

製造本舖 魁仁藥店

奉天代理店中街 中法大藥房

國內各市縣代理店分列于下

關東州版

康德新聞社大連支社
關東州大連市榮町二
代表電話(3)九六五五
通信部(3)六〇三四
營業 大連 一四九五

涵養州民航空思想
國防展覽會十八日起開幕

以澄洋之秋空為鮮血之舞台，彼此之航空決戰，日趨於壯烈之時，以涵養州民之航空思想，強化防空態勢為目標之國防展覽會，自十八日至十月二日十日間，於大連市內四處，常盤橋、地下道、大連市場、三越、開幕。該開幕中，尤於滑空大會，由投下炸彈、爆破模樣，由空中戰鬪機實驗燒夷彈等決戰下特別行事，甚揚積後敢鬪精神，特別行事預定如左，

△十八日午後六時半，防空電影及講演會，常盤春日高等國民學校，
△二十日滑空大會，周水子飛行場，
△二十一日午後一時指定地區之防空訓練，（連鎖街一帶）
△二十一日由投下炸彈之爆炸（錦山附近）
△二十一日空中戰鬪大連市上空，
△二十一日實驗燒夷彈，常盤廣場附近，
△二十六日模型滑空機大會，大連運動場，

確立決戰生活
開催指導者鍊成會

【大連】[illegible]為確立決戰生活，[illegible]

資金需要低調
關東州八月份之實績

關東州廳經濟調查，據於[illegible]

滿鐵社員家族
實施預防注射

[illegible]

在大連神社
舉行乃木祭

[illegible]

期煉瓦販賣一元化
州內將設煉瓦販賣組合

關東州一元統合之煉瓦販賣業業者，[illegible]

州內大學校等
卒業式典有期

關東州內之旅順工大、大連高商，以及各大學專門學校皆予於來月十五日，舉行卒業式典，

對勞務成績優良者
勞務協會舉行表彰

於六月一日起三個月間，關東州勞務協會，關東州工業會共同主催之州內重要會社實施工場勞務者增產運動，[illegible]

慰問皇軍
旅順開演奏會

【旅順】旅順報國青年團吹奏樂團有需業，[illegible]

鍊成滿系
興亞青年隊

滿系興亞青年隊，於本年二月邁入發足，[illegible]

清繰莊開催
一周年演藝會

【大連】關東州厚生事業協會經營之養老院清繰莊花，於十日為其創立二周年紀念日，[illegible]

學制改革之前
州內滿系中等學校巡訪記（三）
金州女子高等公學校篇
德田 特派員記

關東州人、迄至今日、已[illegible]

東洋婦德皇道光輝
日本精神現實之賢妻良母

[illegible]

十十十 擴聲機

▽…有錢階級的人，[illegible]

雲山圖卷　米友仁

中國之山與畫
圖中之山　奧村伊九良　萠走粗二譯
（六）

[illegible]

國民勤勞奉公隊的現狀（上）
鑑生

[illegible]

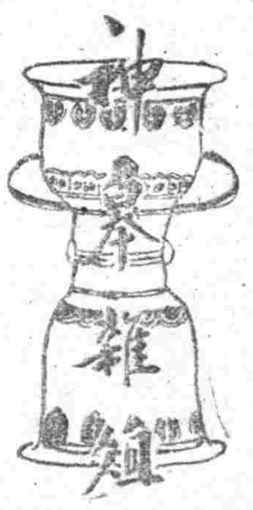

大東亞戰爭下重慶經濟之崩潰（十一）
胡蓁

緬甸公路喪失後，[illegible]

文壇巨星隕落
作家未名先生逝世

[illegible]

糖椰子

[illegible]

新兵器 新射程計

[illegible]

養分的比例

[illegible]

英國船員脫逃者衆

[illegible]

南方趣話
商人重外表

[illegible]

托爾斯泰之子得勞働赤旗章

[illegible]

羅馬尼亞武器
指定四國輸入

[illegible]

綠色墨水製法

[illegible]

為國產片爭回聲譽

碧血鉛影
奇峰突起 來勢驚人
劉國權 執導演
偵探 鉅片
張徐浦周 靜聰克潤 一舉成名 主演
十萬元不翼而飛
光陸 國際 亞洲

李氏 小兒痱藥
鴻育堂出品

各埠均售 關東大藥房

舒肝健胃丸 胃病良藥

精解 簿記函授

頭痛聖藥 腦新
頭痛!!宜速服

濟康 清血解毒丸
人生最可怕的就是梅毒病!!
濟康製藥所

眼科藥 治愈 鳴謝

嚴防撫順虎疫蔓延

當局要望官民佈成防疫鐵陣

於撫順發生之虎列拉、十六日現在、已有犧牲廿四名、中死亡六名、當局雖躍起防疫、而恐其蔓延、對防疫布鐵桶陣之奉天省防疫本部、發表當局談如次、

全省打成一片各戶確立防疫之強力體制、對斷乎撲滅虎列拉、要望省民積極的協力、尤其渾河流域

奉天省防疫本部談

關於此次於撫順發生之虎列拉如前次奉天省佈告所示、對於撫順爲中心之地區與各地方之交通與完璧之防疫網對防止蔓延、各關係機關行不眠不休之活動中更爲期其徹底、對防疫切望全省民之協力、然預定懸疫、如無各戶各人防疫精神之自覺則不能萬全、此點全省民人人之防疫須澈底、對如左諸點希尤加注意、

地帶之住民、洗濯、飲料水等、絕對禁止使用渾河之流水、同時以撫順爲中心禁止於渾河上流、下流釣魚其他一切捕魚、發見有違反者時定嚴重處罰之對防疫表明強硬態度者爲決戰意屆之大敵、以期急於撲滅虎列拉、

一、勿食渾河水域之河魚河魚腹部之虎列拉菌不能於二十日間死滅、從而河魚爲最危險者絕對勿食之、

一、撲蠅、蠅飛翔距離、上昇五十米、遠至約一千五百米、因此發生地區尤須對蠅加以注意、自不待言、撲蠅須更行澈底、

一、於各人附近發生病人而不知其爲何病者須至醫師處診斷、

一、常洗手勿食生物、蔬菜等須消毒、

一、施行預防注射

最後虎列拉菌、懼怕醋梅干等酸性食物、多食酸性食物等亦爲預防之一也、

強化熱河指導工作

協和會亦另任新事務長

今同協和會熱河、吉林兩省事務長之更迭、固爲適應前此政府之熱河省首腦異動而然、然而戶倉新熱河省本部事務長之副長兼任確爲協和會之別開異例、此蓋與政府三位一體之協和會、賦予熱河全工作以施力行政指導故也、是以今後該地區政協一致之工作、極値注目、關於是事、實原總務部長、談話如左、今回熱河吉林之更迭、係爲適應熱河省之人事異動而然、然政府協和會首腦之熱河工作、確極費苦心而異於他省也、今政府之集家工作、既告一段落、故懇前任首腦之勞、更整新陣容、從事第二期工作協和會因亦仿之、然會運動部方針、必無何等變化

林省本部事務長、故爾後將益加活躍也、轉任熱河省本部之戶倉事務長、亦確適材適所、故有望該君繼續無盡之活躍也、

青年禁烟雄辯大會

於協和會館盛大舉開

爲達成禁煙政策之徹底及爲參加本年十月十二日禁烟紀念日全國青年雄辯大會、奉天省代表派遣、奉天省公署於本月十六日上午八時起、在城內協和會館、召集各市縣省立國高學生代表一名參加開催奉天省青年禁煙雄辯大會、當日參加雄辯學生有二十一名之多在會長(民生廳長代)岡會長謝技正、及審查委員協和會參事高

國民高等學校學生白恆儒當選爲第一、任爲省代表參加中央雄辯大會、二時卅分頒發獎品及表彰狀、其當選各氏、及參加學生講題如左、

當選氏名

一等白恆儒(營口國民高等學校)

二等于紹康(奉天第五國民高等學校)

三等韓五雲(鐵嶺女子國高)

三等吳今超(復縣瓦房店公立中央國民優級學校)

三等苑慶春(法庫國高)

參加者講題

奉天市一高王慶勇(禁煙)

奉天市五高于紹康(禁煙工作之體認)

奉天市滿中郝世魁(鴉片與我們)

遼陽市國高孫躍芝(非常時局下禁煙運動)

鞍山市國優楊永順(抛棄鴉片完遂戰爭)

營口市國高白恒儒(鴉片禍之顛末)

鐵嶺市女國高韓五雲(鴉片侵略和斷禁)

本溪湖市國高張萬昌(禁煙辯論文)

遼陽縣沙嶺國高劉振路(改進社會須先禁煙)

本溪縣橋頭國高劉恩佃(鴉片對東亞的侵略)

遼陽縣國高王海生(禁煙運動與青年工作)

遼中縣國高周禮賢(禁戒標)

海城縣師道孫貫一(禁烟與聖戰完遂)

蓋平縣國高孟繁義(非常時局下的禁烟)

復縣中央國優吳今超(英對東亞鴉片侵略)

鐵嶺縣國高許齊矩(非常時局齋者之覺悟)

法庫縣國高苑慶春(大東亞戰爭下禁烟重要性)

康平縣國高韋禮(大東亞戰爭與鴉片)

清原縣國高高學斌(非常時局鴉片斷禁之重要性)

興京縣國高傅有庫(禁絕鴉片復興東亞)

奉省正副市縣長會議

于省長說明糧穀出荷之重要

諸位身居第一線要職、必能明悉自身所負責任、而

爲結成本年度奉天省糧穀出貨萬全鐵壁之陣、以期達成自体所負之使命計、奉天省正副市縣長(滿系)會儀、已於十六日上午九時、在七市十四縣 各市縣 熱烈參加下、隆重展開矣、當日除于省長皆川次長、崔民生、章實業竹內經務、溝江建設各廳長出席外、關係科長亦完全參加、 而同時由 京來奉黃興農部大臣亦列席指示、首先行國民儀禮後、由于省長訓示、繼黃大臣訓示、午前爲中央省長會議事項傳達、午後指示事項、及懇談、而當日大會、全場對出貨必成之決意咸抱有決心、各市縣長均抱以人力勝天增產之決意、至於幹部立於陣頭指揮、則勵行、 此出貨完全、增產必成之大令、乃於五時告終、茲將當日省長訓示貫誌如左、

本日當舉行市縣長會議之際、鄙人得與第一線增產收貨主要官員之壯容相接、殊覺十分欣幸

現在大東亞連續決戰、業已一年有半、皇軍將士、在數千里外、勇戰奮鬪、

排除美英在東亞之侵略根據、盡收所有資源於掌握之中、已立於絕對不敗之地、實我東亞十億民族所應共同慶祝者也、

惟現在正當戰爭吃緊時期我滿洲國與親邦有死生存亡、福禍分擔之一體關係並擔當鎮護北邊、確保資與兩大責任、中央政府、有鑒及此、適於本月三日舉開全體省長會議、其主要議題、在於闡明本年收貨方策、當時國務總理大臣總務長官、以及各部大臣皆有懇切詳明之指示、載在報端、各位市縣長皆係熱心愛國、盡力職守之士、當此覓荷重要時期、諒均已詳悉、實、洞明眞意、必能本照本年所宗之策、因時因地、加意妥籌收貨方法、努力進行、克收時別之成果以輔翼聖戰、

長白靈峰鍊成記

(二)

滿田特派員

登山涉水突破密林

以強行軍鍛鍊鬪志

渡過漫江

到樺皮甸子

奉天忠靈塔

秋季恒例祭

奉天忠靈塔秋季恒例祭十八日午前九時、在神域、於山崎副市長祭典委員長、在奉各機關代表參列之下、嚴肅執行、先是、十七日午后五時、執行合祀奉告祭祭典、新合祀之祭神、爲本年二月一日以降至八月三十一日之名簿到着分、一日軍陸軍大尉今村陸男氏以下一二三位、國軍四位、警察官五二位、共七九位、而市於十八日午前八時、在奉天神社、執行第十一回滿洲事變記念奉賽祭、

國軍飛行學校

展開猛烈訓練

爲謀義倉徵收便捷

縣公署印製積穀告知書

國展出品

開始審查

蔬菜增產可期

整備朗裝訓練警報

本月防空重點行事

學校勤勞心熱

增產特別優良

蒙滿婦女協力

羊毛增產高奏凱歌

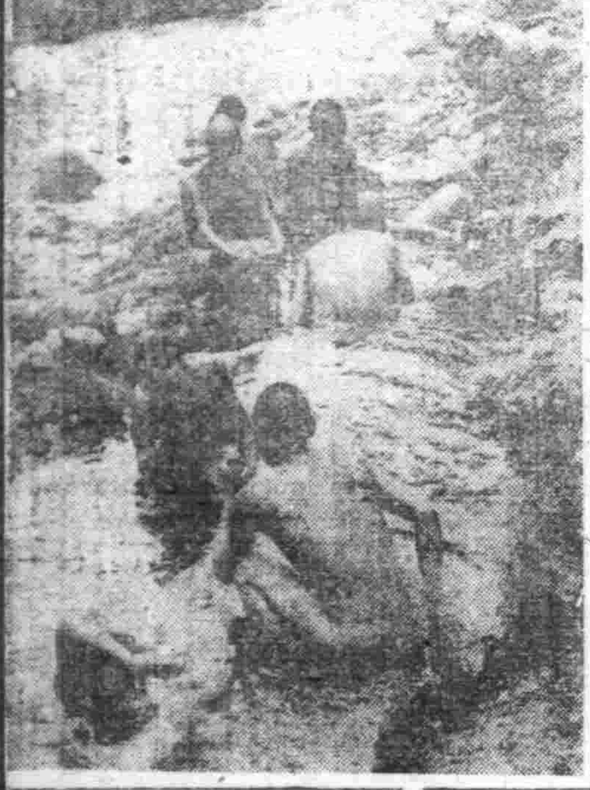

患痔病諸君 請用歷史悠久効果卓著的

痔瘡・痔漏・便血・脫肛・結瘤・生管・便秘・良藥

化痔土龍散

代理店

張三多堂

業務要項

計師 欽永善事務所

診療各科

內外科、性病科、其他電氣、太陽燈、超短波各治療、戒除麻醉品慢性中毒負責戒除

大西醫院

院長 樂德軒 助產士 孫靜波

隨便入院 病室完備

共濟医院

各科專門診療

奉天市敷島区協和街一段四十七号

妊婦之寶

強力米太寶靈片

效力奇速◎決無虛詞◎果能試驗◎一服便知

滋陰補腎丸

健腦補腎藥

鳴謝治愈腎病原函照抄

製造本舖 魁仁藥店

奉天代理店 中法大藥房

康德新聞社營口支局
地址 營口市新市街宣德街三番
電話 營口本局 大五五○番

刷新戰時教育
官吏鍊成行事決定

【營口】茲當全滿各官署一齊實施官吏鍊成週間之同時，本市教育當局為促進教師心身之練磨向上、本政府指示之方針、向聖戰完遂途上邁進、以期達到鍊成目的、並於實施之當時製訂計劃書（周間行事）及鍊成週間、以作効果上之參考。

記

一、各學校一齊實施

二、每月一日至七日一週間

三、期間中鍊成事項

1、官紀肅正官吏徹底

2、禮法實踐官吏禮法

3、語學完成語學素養必修

4、勤務促進業務能率增進

5、改定學校規程研究以教授法、取材、訓練、養護、兒童心理為研究目標以期指導上徹於實地

四、鍊成方法

1、學校以學校長為指導中樞（補佐官一名由首席担當）期各教師皆能了解以反映學生鍊成時間（講習、研究、實地指導）於課後每日一時間分別實施計官紀一時間、禮法一時間、語學二時間、實務二時間

2、一般家庭及獨身者除於學校鍊成外對於一般家庭及獨身者設定鍊成項目以修養心身、俾於決戰態勢下刷新私生活。

檢討隣組實踐事宜 舉開隣組綜合常會

【營口】為期戰時體制下、搶後國民愈底了解所負荷之使命、並現鄰組活動實踐與否實關重要、緣此、營口協和會市本部、並市公署及思想宣傳股、伴隨每月八日鄰組常會之舉開、為促鄰組各位互相協力而無隔閡計、特於月之十七日午后一時、假市內大和區公會堂內、召集大和區、東昌區、振興區等之鄰組班組長、舉開鄰組綜合常會、屆時由市本部等各關係者並各鄰組出席之下隆重舉開、國民儀禮如儀後、互相而無隔閡的交換意見、席間檢討鄰組實踐之一切事宜、在熱議歡談聲中、收深具體之成果後圓滿閉會。

豆腐業被檢舉

【海城】城街之豆腐業者、其所售之價格、俱由官家標定、每塊八分、但到售賣時、每塊兩角、豆腐增粕、每個三圓、其利奚啻倍蓰、統制經濟當局、以若輩既取製造販賣、隱瞞守商販道德、以發統制之實、今竟巧取不當利益、殊屬非是、因此檢舉數家、依法處治用儆未來。

增強隊員素質 實施基本訓練

【營口】為增強隊員素質向上並準備中央之查閱、協和義勇奉公隊營口總隊本部、由十六日起至三日間實施下級幹部（班長）基本訓練、展開各項訓練項目收得相當成果。

喚起市民注意保健
以期疫病杜絕規定防範事項

【營口】時屆初秋氣候乍涼乍熱、凡我市民稍不注意偏防最易罹患時令症、邇來市內之患傷風感冒等症者層出無窮、厲年在此時節各地患腸窒扶斯病者極形猖獗有幾多寶貴生命之犧牲、若人們一大戒懼、茲為防患於未然計、要望全市民注意起居與飲食、使雅都全營口市無一病人發生而達成健康報國之健康市民之都市、所應注意防範事項大要如次、

一、不可冷食與飲涼

一、不可吃冰類飲料

一、對酌朝夕涼熱加減衣服

一、蔬菜類宜消毒而後食之

一、不可暴飲暴食

一、寢眠時宜關閉窗戶

一、寢眠時宜酌蓋被褥

一、腐爛水菓不可隨意食用

一、螃蟹腐壞有臭味者不可食且不可生食

輔助校務振興
將設置學校後援會

【營口】市教育當局對本市教育整備計劃共分三期、第一期自康德五年至康德九年五年間為第一期五個年計劃、主要行事為新舊中心學校校舍及廢止私塾已卽將完竣（康德六年厚生校、八年朝陽校、本年同德校新業落成）第二期五個年計劃、自本年起至康德十四年主要行事為完成實驗學校及市內鄰近學校之合併、再成立學校後援會及私立學校成立財團法人本期計劃中之實驗學校業已完成、其他各項正進行中、第三期五個年計劃自康德十五年起至康德十九年止主要行事為鄉村校之分校全部廢止及租用校舍全部返還、此三期計劃完成後想像營口市教育之整備當可完備、今後對建築之計劃市方因力求增加預算、但鑑於戰時下之政府經濟狀況有不得不仰仗於地方有力者之捐、國家總力戰爭有相當之支援、為完成戰爭之急需或許動用其他部門之經費、所以教育方面之建築費恐不如其他之完全、而今後第二期建設之途上教育事業及後援策之重點、所以教育之設施又不容緩圖、是以乃有設置學校後援會之計劃、所謂學校後援會與從前之父兄會不同、從前之父兄會僅設有學生在學之家長組織而成、所負擔之事業乃對學校之小部分之補助而已、後援會則集合學校區域內之住民區域外學校之家長、地方之有力者、各機關之首腦組織而成、對於學校體與職革之大計得以急實、尤其對於學校之援助以完遂教育國策是其主要任務、因現在之教育與從前不同、從前是個人自由主義教育、現在是全體國家主義教育、換言之從前是教育自己之子弟、現在是教育我國之國民、所以有無子弟皆有援助教育之義。

普及儲蓄思想 募集儲蓄放送作文

【營口】為涵養小國民之儲蓄心兼以之對滿洲保家庭強化普及儲蓄之思想、由營口市國民儲蓄實踐委員會主催、市教育科、放送局、各國民學校後援下募集當市日滿系國民學校兒童關於國民儲蓄之放送作文現已由各校開始辦理定於九月末日截止、然後協議詮衡決定日係（鮮係在內）二名、滿系二名之優秀作品預定於十月二十日由作者朗讀放送之、再當選者並由該委員會授與賞狀及副賞、

魏李氏節孝可風 並虔誠祈禱聖戰完遂

【牛莊】本街信誠區住民魏李氏者、年四十八歲、係已故魏鴻滄之妻、土台子李成品之女也、於十八歲時于歸魏門、不二年不幸其夫卽行病故、當時該氏卽立志守節、侍奉孀姑、以盡亡夫未盡之子職、彼時其姑、年已六旬且家中恒產寥寥、因以族隣皆云難守、然該氏具有金石之志、冰霜之質、沉靜寡言、事姑如母、井臼親操、艱苦倍嘗、姑媳二人、相依為命、三十年如一日、迨其姑老病臥床數年、行動維艱、該氏盡心服侍、歲溺不嫌、未曾露有戚容怨言、康德三年又行皈依本街觀音寺尼僧為佛門弟子、家中立有佛堂淨口長齋、念佛誦經、該氏雖係村婦、智識深尚、於現下時局、並具有深甚認識對當前東亞聖戰、必勝之完遂、及國運之隆昌、晝夜佛前祈禱不輟、玉磬木魚之聲時聞戶外、是以對於該氏之堅貞自矢、節孝兼全之美風、鄉黨交稱、隣里讚頌、莫不謂為王道國家之完人也如該氏者實可為世人之風也

開催隣保會議

【海城】縣中亞區區長、於月十一日、傳知當區各隣組長、於同日午後七時在組長家、開定期常會、討論戰時下的街民應負之責、如防空防火防盜等項、並簡所要注意衞生、對於淨化街道、掃除庭院、尤為當務之急。

城街演戲酬神

【海城】本縣官民、在夏季炎旱之際、因大田缺雨、大家憂慮、當時曾在南市場會設壇祈雨、三日之間、好雨沛施、於農作物增產上、神貺良多、為答神的惠施計、於月之十日起、假山東會館、演戲三天、因值官廳休假期間、到南門裡之觀戲者異常之多、

從戎之聲

劉春喜（航務局委任官試補）

當我國國兵法實施時、敝人正在學於營口第一國高、斯時、卽有從軍之志、奈因年歲甚幼、今恰屆適齡之年、又榮幸合格、此非但克遂昔日之志願、又得以為國之干城、今後定以身許國、使邊疆鞏固無外患之憂我人民方能安居樂業共享幸福、

戰時學園之鍊成譜（完）
鍛鍊身心愛好勤勞 俾作槍後中堅女子

蓋平女子國高

女子勤員在日本是自中國事變以來幾經為重要的但不曾像今日那樣的積極實施、由本年度之勤員女子在國民勤員之上已成為最重要的問題、女子勤員在國民勤員上為最重要問題的事那個交戰國間都是同樣的、故此次大戰勃發同時交戰諸國皆急速着手女子之勤員、辦未交戰諸國亦為什麼那樣重視動員女子呢？因為戰爭在國民方面當務員有同樣的使命、其一為對軍之勤員、他一個則為對業之勤員、並且因戰爭之長期化及戰線之擴大、與男子勤員互相競爭其勤員數不久則將成為戰爭遂行上之主要力量、為使總勤員不發生畸形缺點、無論如何必須擴大女子之勤員代替男子之職場、因此結果女子勤員在擴大兵力的同時、為圓滑遂行銃後生產亦為唯一無二之道、有此見地的奉天省立蓋平女子國民高等學校、就把鍛鍊身心陶冶實踐勤勞愛好俾作中堅女子協和青年團員的信條操作了激勵學輛領、授與女子實際生活上適切有用的知識技能以期於將來家庭經營上有所轉益、學生們對於時局更特別激底認識、全都有「我要有健全耐勞的身體」和「我要有愛好勤勞的習慣」的誠心以備作將來呼應女子勤員的準備、所以由校長李嘉氏指導之下把學校及寄宿舍當作了心身鍊成道場實施左記勤勞教育、

一、學校寄宿舍生活之一體美化、

二、教練、體操、終日訓練日之貫視

三、協和青年團之運營强化、

四、防護訓練之强化、

五、救護縫製之完璧

六、勤勞增產種林政策之協力

汪主席來滿時嘗說過「自愛其家、互愛其國、共愛東亞」我們這些活潑跳躍蓬生之熱血的女青年、我們無論是在何種地位我們為了愛國、愛親邦愛東亞的使命我們已經湧出新的志氣和新的人生態度來同時當我們看到自己前途的時候我們當各自服從作當盡了

【寫眞】卽為鍊成愛好勤勞習慣的中堅女子

米友仁 雲山圖卷

國民勤勞奉公隊的現狀（上） 鑑生

要想完整高度國防國家的體制。那必須來確立的國民總動員的體制。這是一定的道理。

建國十年以來。以各自能力從事建設民族協和樂土以獲得了滿洲國民。遂于本着自己的使命感。而作成了完整的戰時動員陣。外方是受以英美為主流之國際聯盟的暴虐迫害。內部則受東北軍閥的苛政誅求。當時的三千萬民衆。曾遭受很大的後炎。企圖除掉斯種迫壓之三千民衆的要望。那確作了當時建國運動的基石。於是有史以來而未有的『協和國』創建熱念。及以世界的正義來作東亞共榮建設之潮流的精神。使輝煌偉麗的波映在先覺國民的胸臆中。

適當戰時北邊擴後的應能奉公。代要宣示大東亞戰爭完遂的靈魂之國民動員體制的協和會組成。也就是本着以上所述的理念。在這種正義的組織下。又結成了幾多國兵制度健全發展。義勇奉公隊之完備及青少年團等之國民皆成會。就要說是在本年初頒所實施的國民勤勞奉公制之進展了。

國民勤勞奉公制度創設的目標。是與作國民勤勞興國精神。某從國民皆勞的觀念確立勤勞動員體制。結束國民勞力。建設國防事業。開發重要產業。及挺身奉公於交通。防水。收穫等諸事業所期國家的當局及國力的增進。所謂勤勞奉公制。也可以說是『流汗的奉仕』而來這種奉公制度是滿洲國民的一大義務。也可以說是和兵役相照應的名譽義務奉公。

奉公的對象是與期間起初在原則上是以二十一歲。至二十三歲的青年男子為適格。期間是在十二個月內要負擔四個月的勤勞奉公義務。可是結果。國兵不合格者。亦皆編入其內。而期達成國民總服務的體制。

勤勞奉公制度的運營。是基從國民勤勞奉公隊的編成方針。及動員之組織。以平素於協和青少年團組織中。受適相當訓練的青年。每年一次來編成市。縣。旗。單位的總隊。與以下級行政區別的大中隊和分隊。在中央則配置已經訓練而養成的各級指導幹部總司令由民生部大臣擔任。各省市。縣。旗。長充任各省。市。縣。旗的司令。總司令的一貫指揮命令。統率各大中隊開始敏捷一體的有規活動。關於政事務的運營。在國民勤勞奉公局之設立。來擔當隊中一切全般運營的企圖與措置。勤務局長。為副總司令。任當隊內的指導任務

大東亞戰爭下重慶經濟之崩潰（十一） 胡纂

緬甸公路喪失後。在國慶政府內建設連結重慶與加爾各答的印度公路。一時成了話題。而美英方面為不使重慶脫却反軸心陣營。亦大事宣傳印度公路之建設。然而越過喜馬拉雅山的運輸送路建築的困難。決非緬甸公路可比。結果是等於痴人說夢。

於是重慶為支持其自力抗戰體制計。遂大事利用浙東之所謂國民公路。這是以浙東地區為前進基地。藉謀擾亂上海。南京的治安。一方面謀由該地方吸收物資。皇軍於占領上海後。卽嚴厲限制物資之移動。但是彼却於此限制內。藉衛隊自上海運往目的地。其為數頗巨。擔當運輸的是無效的人力。和近於零的重慶勞動力。不用交通機關。而以徒步運輸者。擔在隔絕了的占領地和敵都的物資交流。這就是所謂國民公路。然而由於去年的浙贛作戰的成功。這毛細管的公路。也粉碎與歸無完膚。

緬甸公路之喪失，與浙贛密輸路綫之封鎖。使重慶的抗戰經濟。受到致命的打擊。自不待言。於是遺陷於孤立的重慶在這沒路的最後階段。又積極利用西北公路。

西北公路是以蘇聯的土耳克西普鐵道的基點約汝德和阿爾馬阿達兩車站為起點。至陝西省西安。長計五千公里此公路全部是近代式的鋪裝。並可駛行汽車。但其經過的大部分地域。都是黃土地帶乃至沙漠。時常苦於雨季和風之為災。尤以西安蘭州間期延稀。甚有害於汽車之駛行。

文·壇·巨·星·隕·落 作家未名先生逝世

作家未名氏（卽姜靈非先生）為我國新文學界最有歷史之開拓者。約十五年前卽潛修而從事寫作生活。中雖一度消沉。但以『未名』時代為始。其對文學之愛好與努力。無異往昔。對早期荒闢文壇之開拓。建設以及一般同好者啓示頗深。為文壇留下不可磨滅之業績。不幸於上月下旬偶罹傷寒重症。繼以病勢惡化。藥石罔效。卒於本月七日午前三時逝世。享年僅三十有一。身後遺一妻一女二子。遠近知交悲痛固不待言。卽於我國文壇亦屬一大損失也。先生一生作品頗多。早期小說。詩文多散見各雜誌報章。近期有長篇『新土地』（刊大同報）『人生劇場』及短篇多種。頃已由氏之知友曼俠。成弦。金音着手整理遺作。將於新京某兩大出版社出版云。

（又訊）據前記事實。因該氏身後蕭條。遺妻子之無告由少數知交擬向海內同道以及氏生前新舊友人呼籲。募集哀悼詩文以及遺族慰問金想必獲各界人士之同情也。通訊地址奉天方面為盛京時報社編輯局成雪竹氏、新京方面為五星書林金音氏。又前據發起人氏如左

高受俠。陳健男。楊柴。于赤葉。王秋螢。陳因。成絃。金音

（又訊）茲為紀念未名先生將於本刊刊行紀念頁。刻已着手編輯。奉天放送話劇團同人。將於月末放送未名先生紀念劇並將全部謝禮金。充為遺族慰問金。

英國船員脫逃者衆

於地中海入口之直布羅陀海峽。最近有人曾目睹英國船員素質低下之實狀。卽在滿載軍需品準備向西西里島方面出發之英國輸送船。一隻船上有五名船員突然躍入海中。向直布羅陀港對岸西班牙領拚命泳來。發現此事之英國船。立卽放下汽艇追趕逃亡之船員。同時加。以射擊以致射死兩名。其餘三名是否安抵西領亦不得而知。英國船自開戰以來不僅為德國潛水艦及其他擊沉甚多。卽最近英國船員其素質顯着低下。更混有各國際人員。要之蓋因以金錢為目的之船員居大多數。見到待遇之不良。及危險甚多。故時常發生潛逃之事。最近一年間在美國各地之英國船其脫逃之船員。傳有一萬餘名。

糖椰子

椰子的種類很多倘通言呵椰子則多係指呵椰子而言。此多尙有油椰子。糖椰子。米椰子等不同的種類。關於呵呵椰子和油椰子。記者已經為文介紹。茲再談糖椰子。

糖椰子多在低地野生。間亦有施行栽培者。糖椰子的樹幹有花房之莖一時常叩打。使其易於柔曲。如此作法。可使莖內貯有多量汁液。然後將莖的根部切開。其下備有竹筒。用以盛流出之汁液。普通一棵糖椰子可採集千八百升（英）汁液。此種出的汁液爪哇人呼之為「儒根」。爪哇人非常愛飲。土法熬糖係將採下的汁液盛入鐵鍋中。加以熬煮。然後倒於鐵器內。使其凝成形。便成為結晶的砂糖。此外也者將此種汁液使之醱酵作為醇母之用者。更有以此製酒卽所謂椰子酒是。為東印度群島的土民普通嗜好之一。

新兵器 新射程計

最近到來的美國雜誌『克利亞』把美國之軍艦用新型射程觀測器之性能。如次的介紹出來。是這樣的。新型射程觀測器。為由一百六十個凸面鏡。三稜鏡及其他之光學器械。更由一千五百個精密的機械部分所作之器械其重量為五十噸。製作費三萬五千元。生產日數需要一年半。相當於建造軍艦日數的二分之一。

中國之山與畫（六）

奧村伊九良 前芝相二譯

又自題瀟湘圖云「首於立。但山皆不高。約百米至二百米。落葉灌木繁茂。不無出塵之趣。每當朝曦夕靄中。雞雨如米點。陽光斜照透霧作朦朧之桃紅色。故中國人每喻美人眉黛。如米法青黑。山之輪廓附近放逆光線風蘊與天光時刻變化。倒影入水。峯巒并沉。旅舟中客。心曠神怡。尤在秋季。樹梢橙黃。靄沉夕陽時。實如朱點米點山水。惟圖中山都似深山。而實際上。桂林諸山都低。然雖非山峯重叠但一山之後。便是平地。而平地之後。又是一山。故圖中峯涓起伏也。」

瀟湘得畫境之意……（容台別集卷六。三十六頁）總之。瀟江附米家山水出於瀟湘。曾攜米友仁瀟湘白雲圖旅行洞庭湖（地屬瀟湘）見。風景與圖中極似。以為驚異。尤以高頭之雲峰與圖中奇異如一。此事。於董之旅行記中述指許本憐二郎氏所藏雲山圖卷。實是稀有傑作。圖中雲山之甄實拿雲之二種。亦夏季在洞庭湖常見者。揚子江與珠江。相距數千里。而兩江之源。則相錯諸山。地概為平野。惟桂林諸山峯

養分的比例

欲維持身體的健康。不可不使食糧適當。同時更不可不注意養分的比例。因為一般人生活上所必要的養分中其主要的。為蛋白質脂肪炭水化合物三種。這三種東西不但每天的食物中不可缺少並且有適合的比例。茲特將各種養分多少利害情形約略分述於次。

一。蛋白質過分的弊端 蛋白質為構造肉體的內部的分解就是生長生命。所以食物裡邊。若是缺乏這種養分。人就不能生長。致於夭亡。換一句話說。就是肉體的成分長成不能缺了蛋白質。是不可能卽蛋白質不足。亦有碍於身體的發育。然而攝用的分量太多亦為害不淺。就論。消化器所吸收的蛋白質於細胞中解分而成以基酸這種銨基酸刺激細胞的原形質。實有促進脂肪及其他養分的分解傾向。所鍾多食蛋白質的人據衞生家試驗的結果。實有令身體日益搜削的害處。次則爵生腎臟病。養分體內分解後。必須排洩其廢物如脂肪及其他炭水化合物分解而成炭酸與水其排洩尚屬容易因之於蛋白的分解在炭酸水之外。更化成尿素尿酸。此種尿素與尿酸的排洩。當然不像炭酸與水的便利在實際上。一定多勞腎臟時間過久。卽易引起腎臟病

二。脂肪過多的害處 蛋白質雖說不多不少。若是偏食脂肪亦不相宜。因脂肪比蛋白質及炭輕化合物多一倍以上的熱量。過去東西洋人士在舉行劇烈運動時。常增食脂肪。而減少炭輕化合物。過細說來。卽為減卻食料全體容積的原因在這種情形之下。脂肪一項。因不失為便利的養分。可是多食此種養分時。消化器易於損壞。一定發現化力卽無形減少。所以一般的下痢等項情事。所以一般的人。對於攝取脂肪量過少固然形成營養不足的樣子。過多亦覺倦怠總以適合為宜。

三。澱粉過多的流弊 過食炭輕化合物時（卽澱粉）。猶如多食蛋白質及脂肪一樣實有相當的害處。因為每一個人所能夠攝取的食量有限這邊增加一養分。卽減殺其他養分。換言之。卽多攝澱粉。則減低其他的養分如蛋白質等項的吸收量。

據近代衞生學家的見解。如要維持一般人的身體健康似不可不將上述三種主要養分的分量。予以適當的分配方能有百利而無一害。據研究的結果。成年的男子。在勞動時期。一天所必需的養分。列表如次？

可消化的蛋白質。約二零錢。三零零加羅利。

可消化的脂肪。約四錢。一四零加羅利。

可消化的炭輕化合物。約一三兩。二零零加羅利。

如男子在不勞動的時期。可依照上表減去百分之一十或百分之二十。至若女子每天需要的養分。以當男子百分之八十五為佳。

南方趣話 商人重外表

菲島商人的重視外表。真是不得了。有一天。一位戴着綉有星徽帽子的日本人。到馬尼拉某洋貨店去買鋼筆。說話當然要用怪聲怪氣的菜語。於是同去和別人買的一比。居然便宜了一成。這是借了帽的光。第二天。這位日本人那家到商店打聽鋼筆的價錢。結果竟比另外人買的還要貴些。這是因為今天戴了骯髒的草帽。過了幾天。因為先前買的鋼筆已經丟掉不得不再買一枝來用。於是趕緊開着汽車去買。那知這回的價錢又比戴草帽那天漲了二倍。這位買筆人在盛怒之下質問了。於是。頭髮梳得美麗整齊的店員含笑答道。『先生。今天您開汽車來買東西』我們當然要多說一點價錢才對。

綠色墨水製法

現在市上所售的墨水。顏色一大比一大多了。近來綠色的墨水也普遍了。今將作綠色墨水的方法介紹給讀者。喜作墨水的諸位們。配的方法如下。

品綠 5克	槐黃 4克
樹膠 5克	石炭酸 4克
清水 200	

先將樹膠溶於水。次放入品綠。槐黃。用力攪之。然後過濾。再放入石炭酸則得。

托爾斯泰之子 得勞働赤旗章

據塔斯社訊。聯邦最高會議幹部會。此次。托爾斯泰公子賽爾蓋托爾斯泰在文學家托爾斯泰作品硏究及發表上頗有貢獻。故在八十生誕紀念日授與勞働赤旗章。

羅馬尼亞武器 指定四國輸入

羅馬尼亞政府。對於武器及其他軍需品之輸入。發表免除關稅。同時指定德。意。波希米亞保護領與拉維亞。等四國。為購入需要材料。同時並禁令由該四國以外輸入。

為國產片爭回聲譽

碧血艷影

奇峰突起 來勢驚人

新導演 劉國權

張 徐 周 聰 克 潤 主演

偵探鉅片

十萬元不翼而飛

九月十八日至廿三日

光陸、國際、亞洲

李氏 小兒疳藥

鴻育堂出品

舒肝健胃丸 胃病良藥

各埠均售

關東大藥房

精解 簿記函授

鳴謝 眼科藥 治愈

頭痛聖藥 腦新

帽子牌商標

頭痛!! 宜速服

腦新如遇頭腦疼痛非常難忍時、頭目眩暈神智昏迷時、或讀書過度精神疲倦時及惡醉宿酒未醒時、倘速服腦新可立見奇効、其効若響、服後三分鐘、頓覺頭目爽快神智清新、苦痛若失、有如夜月秋遊能有心曠神怡之妙、此偉績確為本劑獨具之特長且雖繼續服用、對於腦神經或心臟胃腸等決無副作用、亦無影響、孕婦服用亦無害

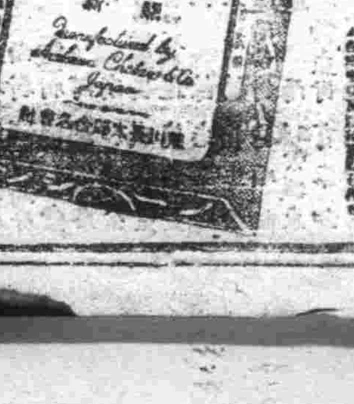

主治 藥價

濟康 清血解毒丸

服後立能見效 短期除根 永不再犯

主治

人生最可怕的就是梅毒病!

各埠均有代售 藥房

濟康製藥所